

# २७ औं

# वार्षिक प्रतिवेदन २०७८/०७९



नेको इन्सुरेन्स लि.

NECO INSURANCE LTD.

MAKE A VISIBLE DIFFERENCE

Registered Office : Beema Bhawan, Gyaneshwor, Kathmandu

Phone : 01-4542263(Hunting), Toll Free No.: 16600130415

P.O.B NO. 12271

Email : [info@neco.com.np](mailto:info@neco.com.np), Web: <https://neco.com.np>

# BOARD OF DIRECTORS



**Mr. Rohit Kumar Bhattarai**  
Chairman

Mr. Bhattarai represents from promoter shareholder S.S. Binayak Pvt. Ltd. He has academic qualifications on Bachelors in Law and Masters in Management. He was retired from Nepal Government's Service as Joint Secretary.



**CA Vinaya Raman Poudel**  
Director

Mr. Poudel represents from the promoter shareholder Rastriya Banijya Bank. He has academic qualifications on Bachelors in Science and Chartered Accountancy from ICAI. He has long experience in Banking and now he serves as Deputy Executive Officer at Rastriya Banijya Bank.



**Mr. Prem Kumar Shrestha**  
Director

Mr. Shrestha represents from the promoter shareholder Agricultural Development Bank. He has academic qualification on Masters in Business Administration. He has long Experience in Bank and now he serves as Deputy GM of ADBL.

# BOARD OF DIRECTORS



**Mr. Bharat K. Adhikari**  
Director

Mr. Adhikari represents from public shareholders. He has academic qualifications on Masters in Business Administration and Bachelors in Law. He serves in Social organization.



**Mr. Bhanu Bhakta Pokhrel**  
Director

Mr. Pokhrel represents from the public shareholders. He has academic qualification on Bachelors in Law. He has long experience as legal practitioner. He is involved in various organizations as Legal advisor.



**Mr. Ratna Raj Pandeya**  
Independent Director

Mr. Pandeya has academic qualifications on Bachelors in Law and Masters in Management. He was past Chairman of Nepal Television. He was retired from Nepal Government's Service as Joint Secretary.

**WE ARE THE SOLE  
NETWORK PARTNER  
FOR NEPAL**



# विषय-सूची

<u>विवरण</u>	<u>पेज नं.</u>
साधारण सभा वारे सूचना	६
साधारण सभा सम्बन्धी सामान्य जानकारी	७
अध्यक्षको मन्तव्य	८
प्रमुख कार्यकारी अधिकृतको प्रतिवद्धता	१०
व्यवस्थापन समूह	१२
अध्यक्ष श्री रोहित कुमार भट्टराईद्वारा प्रस्तुत बार्षिक प्रतिवेदन	१३
<b>Auditor's Report to Shareholders</b>	१७
<b>Financial Statement</b>	२३
<b>Notes to the Financial Statements</b>	३१
<b>Chairman's Messege</b>	१०१
<b>CEO's Commitment</b>	१०२
लेखापरिक्षकको प्रतिवेदन	१०३
वित्तिय विवरण	१०८
<b>Comparative Income Statement for 5 Years</b>	१४६
संथागत सुशासन सम्बन्धी बार्षिक अनुपालना प्रतिवेदन	१४८
प्रबन्ध-पत्र, नियमावलीमा संशोधन सम्बन्धी तीन महले	१५६
प्रोक्सी फाराम	१५७
<b>Photo Gallery</b>	१५९
बीमा समितिबाट प्राप्त वित्तिय विवरणको स्वीकृति पत्र	१७०
बीमा समितिको स्वीकृतिपत्र सम्बन्धि व्यवस्थापनको प्रत्युत्तर	१७१
<b>Branch Network</b>	१७२
<b>Branch Contact Details</b>	१७३

# नेको इन्सुरेन्स लिमिटेड

को

## २७औं वार्षिक साधारण सभा बारे सूचना

शेयरधनी महानुभावहरू,

यस कम्पनीको संचालक समितिको मिति २०७९।०९।२१ गतेका दिन बसेको ४३६औं बैठकको निर्णय अनुसार कम्पनीको २७औं वार्षिक साधारण सभा निम्न मिति, स्थान र समयमा बस्ने र उक्त साधारण सभामा निम्न विषयहरू उपर छलफल गरी निर्णय गरिने भएकोले सम्पूर्ण शेयरधनी महानुभावहरूमा जानकारी एवं उपस्थितिको लागि हार्दिक अनुरोध गरिन्छ।

### सभा हुने मिति, स्थान र समय

मिति: २०७९ साल माघ १५ गते आइतवार (तदनुसार जनवरी २९, २०२३)

स्थान: लिसारा रिसेप्सन, नक्साल, काठमाडौं।

समय: विहान ११:०० बजे।

### छलफलका विषयहरू:

#### (क) सामान्य प्रस्ताव

१. संचालक समितिको तर्फबाट अध्यक्षज्यूले पेश गर्नु हुने आ.व. २०७८।०७९ को वार्षिक प्रतिवेदन उपर छलफल गरि पारित गर्ने सम्बन्धमा।
२. आ.व. २०७८।०७९ को लेखापरीक्षण प्रतिवेदन सहितको सम्पूर्ण वित्तीय विवरणहरू उपर छलफल गरि पारित गर्ने सम्बन्धमा।
३. कम्पनी ऐनको दफा १११ बमोजिम आर्थिक वर्ष २०७९।०८० का लागि लेखापरीक्षक नियुक्ति गर्ने र निजको पारिश्रमिक तोक्ने सम्बन्धमा।
४. संचालक समितिबाट प्रस्ताव गरे बमोजिम आ.व. २०७८।०७९ को नाफा नोक्सान हिसाबबाट चुक्ता पूँजीको ०.७९% नगद लाभांश (कर प्रयोजनको लागि) रु. १,३८,१४,८३३। पारित गर्ने सम्बन्धमा।

#### (ख) विशेष प्रस्ताव

१. संचालक समितिबाट प्रस्ताव गरे बमोजिम आ.व. २०७८।०७९ को नाफा नोक्सान हिसाबबाट रु. २६,२४,८१,८२०। (१५%) अर्थात् प्रत्येक १०० कित्ता बराबर १५ कित्ता) बोनस शेयर जारी गर्ने सम्बन्धमा। (बोनस शेयर जारी गर्दा आउने खण्डित शेयरलाई पछि मिलान गर्ने गरी कम्पनीको हिसाबमा राख्ने।)
२. निम्न विषयका सम्बन्धमा प्रवन्ध-पत्र तथा नियमावली संशोधन प्रस्ताव पारित गर्ने र उक्त संशोधनहरूमा नियामक निकायहरूबाट कुनै परिमार्जन गर्न सुझाव वा निर्देशन भएमा सो अनुसार आवश्यक परिमार्जन गर्ने सम्बन्धमा सम्पूर्ण अख्तियारी संचालक समितिलाई प्रदान गर्ने सम्बन्धमा।
  - (अ) कम्पनीको अधिकृत पूँजी बृद्धि गर्ने सम्बन्धमा।
  - (आ) विशेष प्रस्ताव नं. १ बमोजिम जारी गरिने बोनस शेयरको हदसम्म जारी पूँजी तथा चूक्ता पूँजी बृद्धि गर्ने सम्बन्धमा।
  - (इ) शेयर संरचना अनुसार संचालक समितिमा प्रतिनिधित्व सम्बन्धमा।

#### (ग) विविध।

# साधारण सभा सम्बन्धी सामान्य जानकारी

१. २७औं वार्षिक साधारण सभा प्रयोजनार्थ यहि मिति २०७९।१०।०३ गते १ दिन शेयर दाखिल खारेज बन्द (Book Close) रहनेछ। दाखिल खारेज बन्द मितिभन्दा अघिल्लो दिनसम्म कायम शेयरधनीले बोनस शेयर प्राप्त गर्ने तथा सभामा भाग लिन पाउने छन्।
२. कम्पनीको संक्षिप्त आर्थिक विवरण यसैसाथ प्रकाशन गरिएको छ। संचालक समितिको प्रतिवेदन तथा वित्तीय विवरणहरू कम्पनीको वेबसाइट [www.neco.com.np](http://www.neco.com.np) बाट हेर्न वा प्राप्त गर्न सक्नुहुनेछ।
३. सभामा भाग लिन र मतदान गर्नको लागि प्रतिनिधि नियुक्ति गर्न चाहने शेयरधनीहरूले सभा शुरु हुनुभन्दा ४८ घण्टा अगावै अर्थात् २०७९।१०।१३ गते विहान ११ बजे भित्र कम्पनीको केन्द्रीय कार्यालय, बीमा भवन, ज्ञानेश्वर, काठमाडौंमा प्रोक्सी पत्र दर्ता गरी सक्नु पर्नेछ। एक भन्दा बढी प्रोक्सीको नाउँ उल्लेख गरेको प्रोक्सी रद्द हुनेछ।
४. प्रतिनिधि नियुक्ति गर्ने व्यक्ति, कम्पनी वा संगठित संस्था भएमा त्यस्तो नियुक्ति पत्रमा सो संस्था वा कम्पनीको छाप सहित अधिकृत व्यक्तिको दस्तखत भएको हुनुपर्छ। संस्थागत शेयरधनी बाहेक अरुले यसरी प्रतिनिधि नियुक्ति दर्ता गर्दा कम्पनीको अर्को शेयरधनीलाई मात्र नियुक्ति गर्नु पर्नेछ।
५. संयुक्त रूपमा शेयर खरिद गरिएको अवस्थामा लगत किताबमा पहिले नाम उल्लेख भएको व्यक्ति अथवा सर्वसम्मतबाट प्रतिनिधि नियुक्त गरिएको एक व्यक्तिले मात्र सभामा भागलिन र मतदान गर्न पाउनेछ।
६. कुनै एक शेयरधनीले एक भन्दा बढी व्यक्तिलाई प्रतिनिधि नियुक्ति गरी पठाएकोमा जसको नियुक्ति पछिल्लो समय तथा मितिमा कम्पनीमा प्राप्त हुन्छ निजलाई मात्र प्रतिनिधिको हैसियतले सभामा भागलिन र मतदान गर्ने अधिकार हुनेछ।
७. सभामा भाग लिने र मतदान गर्ने व्यक्ति एउटै हुनु पर्नेछ। प्रत्येक शेयरधनीले आफूले लिएको प्रत्येक शेयरको एक मतको हिसाबले मत दिन पाउनेछ।
८. कुनै शेयरधनीलाई कुनै जिज्ञासा भएमा सभा हुनुभन्दा ७ दिन अगावै कम्पनी सचिव मार्फत संचालक समितिका अध्यक्ष समक्ष लिखित प्रस्ताव पेश गर्नु पर्नेछ। तर यसलाई सभामा छलफल र पारित हुने विषयका रूपमा समावेश गरिने छैन।
९. साधारण सभा सम्बन्धी अन्य जानकारी कम्पनीको केन्द्रीय कार्यालय, बीमा भवन, ज्ञानेश्वर, काठमाडौंबाट प्राप्त गर्न सकिनेछ।
१०. सभा सम्बन्धि अन्य काम कारवाही कम्पनी ऐन, २०६३ बमोजिम हुनेछ।

संचालक समितिको आज्ञाले  
कम्पनी सचिव

# अध्यक्षको मन्तव्य

## आदरणीय शेयरधनी महानुभावहरू,

यस नेको इन्सुरेन्स लिमिटेडको २७औं वार्षिक साधारण सभामा पाल्नु भएका सम्पूर्ण शेयरधनी महानुभावहरू, नियामक निकायका प्रतिनिधिहरू, अतिथि तथा पत्रकार महानुभावहरूमा कम्पनीको तर्फबाट हार्दिक स्वागत गर्दै यस सभा समक्ष आर्थिक वर्ष २०७८/०७९ को वार्षिक प्रतिवेदन संचालक समितिको तर्फबाट प्रस्तुत गर्ने अनुमति चाहन्छु। यस अवसरमा विगत वर्षहरूमा भै यहाँहरूबाट कम्पनीको समग्र विकासका निम्ति अमूल्य राय, सुझाव तथा मार्ग निर्देशन सहित प्रस्तुत प्रतिवेदन अनुमोदन गर्नु हुनेछ भन्ने विश्वास लिएको छु।

कम्पनीको २७औं वार्षिक साधारण सभा पौष मसान्त भित्र गर्न प्रयास गर्दा गर्दै प्राविधिक कारणले केही ढिलाई हुन गएको र आगामी वर्ष पौष महिना भित्रै वार्षिक साधारण सभा गर्न यथासम्भव प्रयाश गरिने जानकारी गराउँदछु।

विगत २७ वर्षदेखि ग्राहकको सेवामा समर्पित हुँदै क्रमिक रूपमा सफलता हासिल गरी आजको अवस्थासम्म आई पुग्दा हाम्रो कम्पनी देशको अग्रणी बीमा कम्पनी मध्येको एक कम्पनीको रूपमा स्थापित भएको छ भने व्यवसाय, दावी भुक्तानी, मुनाफा र शेयरधनीहरूलाई दिइने प्रतिफलमा पनि अग्रणी मध्येहरूमा आफूलाई राख्न सफल भएको छ। त्यसै गरी ब्यवसायिक दक्षता, शाखा संजालको विस्तार गरी ब्यावसायिक क्षेत्रमा आफूलाई स्थापित गर्न सफल भएका छौं। कम्पनीको आफ्नै केन्द्रीय कार्यालय भवन हुनुपर्छ भन्ने शेयरधनी महानुभावहरूको सदिच्छा अनुरूप अत्याधुनिक केन्द्रीय कार्यालय भवनबाट सेवा प्रदान भै रहेको र कम्पनीका दूला शाखाहरूको समेत आफ्नै भवन निर्माण गर्ने तर्फ प्रयाशरत छौं।

नेपालमा बीमा क्षेत्रको विकास गर्न कम्पनीले आफ्नो कार्यक्षेत्रलाई फैलाउँदै आएको छ भने राष्ट्रिय महत्वको विषय रहेको कृषि बीमालाई अभि ब्यापक रूपमा अघि बढाई रहेका छौं। साथै न्यून आय भएका ग्रामीण भेगका सर्वसाधारणसम्म बीमा सेवाको पहुँच पुर्‍याउन कम्पनी प्रतिवद्ध रहेको छ। त्यसैले चालु वर्षमा “नेकोको अभियान – कृषिमा योगदान” कार्यक्रम संचालन गरेका छौं। कम्पनीले राष्ट्रिय रूपमा सेवा पुर्‍याउँदै आएको र नेपालमा संचालित बहुराष्ट्रिय कम्पनीहरूमा समेत सेवाको पहुँच पुर्‍याउने उद्देश्यले अमेरिकन इन्सुरेन्स ग्रुप (AIG) सँगको साभेदारी निरन्तरता रहेको ब्यहोरा अनुरोध गर्दछु।

कम्पनीले ब्यावसायिक दक्षता अभिवृद्धि गरी गुणस्तरीय र भरपर्दो सेवा प्रदान गरी ग्राहकको विश्वास आर्जन गर्न सफल भएको छ। यसको परिणाम स्वरूप गत वर्षको तुलनामा समिक्षा वर्ष २०७८/०७९ मा प्रतिकूल अवस्थाको बाबजुद पनि कम्पनीले बीमाशुल्क आर्जनमा करिब १८ प्रतिशतले वृद्धि गर्न सफल भएको छ। त्यसै गरी गतवर्षको तुलनामा खुद नाफामा पनि वृद्धि गर्न सफल भएको छ। नाफामा वृद्धिको फलस्वरूप हरेक वर्ष कम्पनीले वृद्धि भएको चुक्तापूँजीमा पनि निरन्तर शेयरधनीहरूलाई प्रतिफल दिन सक्षम भएको छ। आगामी वर्षहरूमा पनि शेयरधनीहरूलाई प्रतिफल दिन कम्पनी प्रयाशरत रहेको ब्यहोरा जानकारी गराउन चाहन्छु। तर, विगत वर्षहरूदेखि विश्वव्यापी महामारीको रूपमा फैलिएको कोरोना महामारीको कारण आर्थिक क्षेत्रमा नकारात्मक असरका चुनौति थपिदै गएको छ। यसबाट कम्पनीमा पर्ने असरलाई कमभन्दा कम गर्न संचालक समिति र ब्यवस्थापन प्रयाशरत रहेको छ। नियामक निकायले २.५ अर्ब चुक्ता पूँजी पुर्‍याउन दिएको निर्देशन बमोजिम आफ्नै पहलमा उक्त चुक्ता पूँजी कायम गर्न प्रयाशरत छौं।

## शेयरधनी महानुभावहरू,

ग्राहक वर्ग तथा शुभचिन्तकहरूले गर्नु भएको निरन्तर सहयोग र समर्थनका लागि हार्दिक कृतज्ञता ज्ञापन गर्दछु। साथै, कम्पनीको प्रगति तथा समृद्धिमा निरन्तर सहयोग र मार्गदर्शन प्रदान गर्नु हुने नेपाल सरकार, नेपाल बीमा प्राधिकरण, कम्पनी रजिष्ट्रारको कार्यालय, नेपाल धितोपत्र बोर्ड, नेपाल स्टक एक्सचेन्ज लि. तथा सि.डि.एस. एण्ड क्लियरिङ लि. प्रति हार्दिक कृतज्ञता ज्ञापन गर्दै भविष्यमा पनि यसै गरी यहाँहरूको सहयोग पाइरहने विश्वास लिएको छु।

कम्पनीको निरन्तर प्रगतिका लागि क्रियाशिल भई कडा परिश्रमका साथ ग्राहकवर्गको सेवामा संलग्न ब्यवस्थापन लगायत सम्पूर्ण कर्मचारीहरूको परिश्रमको कदर गर्दै धन्यवाद दिन चाहन्छु।

समिक्षा अवधिको कारोबार तथा अन्य आवश्यक विषयहरू बुँदागत रूपमा वार्षिक प्रतिवेदनमा प्रस्तुत गरिएको छ।

धन्यवाद।

रोहित कुमार भट्टराई

अध्यक्ष

माघ १५, २०७९

२७औं वार्षिक प्रतिवेदन



**Mr. Rohit Kumar Bhattarai**  
Chairman

# प्रमुख कार्यकारी अधिकृतको प्रतिवद्धता

विगत २७ वर्षदेखि निरन्तर देशको बीमा बजार सेवा पुऱ्याउँदै आएको यस कम्पनीले नयाँ व्यवस्थापनका साथ गत ९ वर्षदेखि निरन्तर प्रगति पथमा लम्कदै हरेक सूचकांकमा नेपालका अग्रणी बीमा कम्पनीहरु मध्येको स्थानमा उभ्याउन सफल रहेको छ। कम्पनीको प्रवर्द्धकहरुमा राष्ट्रिय बाणिज्य बैंक, कृषि विकास बैंक, नागरिक लगानी कोष जस्ता देशकै ठूला बैंक/वित्तीय संस्था लगायत प्रतिष्ठित ब्यक्ति तथा संस्थाहरु विद्यमान रहनु कम्पनीको सवल पक्ष हो।

बीमा कम्पनीको सेवाको जाँच दावीको अवस्थामा गरिने हुँदा तत्काल दावीको भुक्तानी हुनुपर्दछ भन्ने मान्यता राख्दै यथाशिघ्र दावी भुक्तानी गर्ने रणनीति लिइएको छ। परम्परागत निरन्तरता भन्दा समय सापेक्ष परिवर्तित हुदै जानुपर्छ भन्ने नीति अनुसार बर्तमान व्यवस्थापनले कम्पनीको छुट्टै पहिचान बनाउन MAKE A VISIBLE DIFFERENCE नारालाई कार्यान्वयन गर्दै अग्रस्थानमा देखिने गरी कम्पनीलाई प्रस्तुत गर्न सफल भएको छ।

बढ्दो प्रतिस्पर्धात्मक बजारमा ग्राहकको आवश्यकता अनुसारको सेवा सुविधा प्रदान गर्न कम्पनी हरदम प्रयाशरत छ। व्यवसायको साथसाथै कम्पनीले विभिन्न सामाजिक उत्तरदायित्वका कार्यहरु गरेको छ। त्यसै गरी बीमाको चेतना सबैमा नपुगेको स्थितिमा सिमित शहरी क्षेत्रमा मात्र व्यवसायको लागि प्रतिस्पर्धा गर्नु भन्दा बीमाको पहुँच नपुगेको क्षेत्रसम्म बीमाको सचेतना पुऱ्याउन बीमा शिक्षा कार्यक्रम संचालन गर्दै आएको छ। बीमा शिक्षा पुऱ्याउन सकेमा बीमाको दायरा फराकिलो हुनेमा यस कम्पनीको विश्वास रहेको छ। कृषि नै देशको आर्थिक विकासको मेरुदण्ड हो भन्ने वास्तविकतालाई मनन गर्दै देश विकासमा योगदान पुऱ्याउने उद्देश्यले कृषि बीमामा विशेष जोड दिँदै

यस वर्ष कृषि बीमालाई अभियानको रुपमा संचालन गर्न “नेकोकोअभियान – कृषिमा योगदान” कार्यक्रम संचालन गरिरहेका छौं।

ग्राहकहरुलाई सेवाबाट सन्तुष्ट राख्दै शेयरधनीहरुलाई उचित प्रतिफल उपलब्ध गराउन प्रतिवद्ध छौं। कोभिड-१९ को महामारीको निरन्तरता, विश्वब्यापी अर्थिक मन्दी र बेमौसमी प्राकृतिक प्रकोपका कारण पर्न सक्ने प्रभावको मूल्यांकन गर्दा चुनौति थपिएको महसुस गरेका छौं। नेपाल सरकारको प्रतिवद्धता अनुरूपको कोरोना बीमाको दावी रकमको भुक्तानी प्राप्त नहुँदा सर्वसाधारणको बीमा प्रतिको विश्वसनीयता खस्किदै गएको र बीमा कम्पनीहरुले आफ्नो दायित्व भुक्तानी गरिसकेको अवस्थामा पुनः कम्पनीले रकम थप गर्नु पर्दा वित्तीय विवरणमा नकारात्मक असर पर्ने अवस्था छ। यस्तो परिस्थितिमा कम्पनीलाई बीमा बजारमा स्थायी रुपमा स्थापित गराई राख्ने एकमात्र प्रमुख चुनौति रहेको छ, जसतर्फ हामी सचेतता साथ अघि बढी रहेका छौं।

ग्राहक वर्ग तथा शुभचिन्तकहरुले गर्नु भएको निरन्तर समर्थन र सहयोगका साथै नेपाल बीमा प्राधिकरण लगायत नियामक निकायहरुको सल्लाह, सुझावको लागि हार्दिक आभार प्रकट गर्दै सहकर्मी कर्मचारीहरुको लगन र परिश्रमको लागि धन्यवाद ज्ञापन सहित ग्राहकहरुको माँझ अझ गुणस्तरीय सेवाका साथ उपस्थित हुने प्रण गर्दछु।

धन्यवाद।

अशोक कुमार खड्का  
प्रमुख कार्यकारी अधिकृत



**Ashok Kumar Khadka**  
Chief Executive Officer

## व्यवस्थापन समूह



बायों बाट दार्यो क्रमशः सपना रावल, विष्णु प्रसाद धिताल, गणेश लम्साल, विसाल कुमार थापा, पवन थापा, एलिन डली  
पछाडी: रमेश ब. थापा, हंश मान डंगोल, विरेन सिंह गर्तौला, निरज डाँगी, राघव आचार्य, हिम ब. के.सी., विशाल लेप्चा, भुवन महत

# नेको इन्सुरेन्स लिमिटेडको २७औं वार्षिक साधारण सभामा संचालक समितिको तर्फबाट अध्यक्षद्वारा प्रस्तुत वार्षिक प्रतिवेदन

आदरणीय शेयरधनी महानुभावहरू,

नेको इन्सुरेन्स लिमिटेडको २७औं वार्षिक साधारण सभामा पाल्नुभएका आदरणीय शेयरधनी तथा आमन्त्रीत महानुभावहरूलाई हार्दिक स्वागत गर्दै कम्पनी ऐन, २०६३ को दफा १०९ बमोजिम तयार भएको कम्पनीको आर्थिक वर्ष २०७८/०७९ को वार्षिक प्रतिवेदन तथा आर्थिक विवरणहरू यहाँहरू समक्ष प्रस्तुत गरेको छु।

(क) विगत वर्षको कारोवारको सिंहावलोकन :

कम्पनीले आर्थिक वर्ष २०७७/०७८ र समिक्षा वर्षमा गरेको व्यवसाय अनुसार आर्जन भएको बीमा शुल्क निम्नानुसार रहेको व्यहोरा अवगत गराउदछौं।

बीमा व्यवसाय	आ.व.०७७/०७८ को बीमा शुल्क	आ.व.०७८/०७९ को बीमा शुल्क	फरक (प्रतिशत)
अग्नि बीमा	६७२,६२५,७००.६४	७५८,४९९,४५९.५५	१२.७७%
सामुद्रीक बीमा	७३,०८९,१४६.५६	८४,९३५,९७४.११	१६.२१%
मोटर बीमा	१,०२९,२७९,१६७.५६	१,०८३,९६६,५७९.३३	५.३१%
इन्जीनियरिङ बीमा	३१३,२२२,३२२.९५	४९१,९००,६३६.५१	५७.०५%
हवाई बीमा	११८,३४२.२८	-	(१००.००%)
विविध बीमा	१९२,८६१,७६१.५६	२२०,९५४,०७१.७९	१४.५७%
पशुपंछी तथा बाली बीमा	१०२,५५०,८२८.१०	२००,५६९,२०६.३७	९५.५८%
लघु बीमा	३१,७१६,९१५.५०	१२,९९९,८१६.३३	(५९.०१%)
जम्मा	२,४९५,४६४,९८५	२,८५३,८२५,७४३.९९	१८.९५%

समग्रमा कम्पनीले आर्थिक वर्ष २०७७/०७८ को तुलनामा यस वर्ष मा रु. ४३८,३६१,५५८/- अर्थात १८.१५ प्रतिशतले बीमा शुल्क बृद्धि गरेको छ।

कम्पनीले समिक्षा वर्षमा जम्मा रु.७६३,६६३,७८१/- लगानी थप गरी लगानीबाट जम्मा रु ३५३,६७८,४७३/- आम्दानी गरेको छ।

कम्पनीको गत आर्थिक वर्षको व्यवसायबाट बचत रु. ५९९,१९८,९१५/- रहेकोमा यस आर्थिक वर्षमा रु.७२९,८४६,७४७/- रहेको व्यहोरा अवगत गराउदछौं। त्यसैगरी गत आर्थिक वर्षमा कम्पनीको खुद नाफा रु. ५०४,५८७,७९९/- रहेकोमा यस आर्थिक वर्षमा खुद नाफा रु.५४४,८१७,४७०/- रहेको व्यहोरा अवगत गराउदछौं।

(ख) राष्ट्रिय तथा अन्तर्राष्ट्रिय स्थितिबाट कम्पनीको कारोवारलाई परेको असर :

समिक्षा अवधिमा आर्थिक गतिविधिमा राम्रै प्रगति देखिएतापनि मुलुकको समग्र स्थिति भने अधिल्लो वर्षको भन्दा खासै फरक नदेखिएकोले विकासको गतिले तिव्रता लिन सकेन। तापनि कम्पनीले व्यवसायमा यथासंभव उच्चतम स्थान ओगट्ने रणनीति तयार गरी कार्यक्षेत्र विस्तार गर्दै गएको र सरकारबाट आयातमा गरेको कडाईको कारणले बीमा व्यवसायमा प्रत्यक्ष असर परेको छ।

(ग) प्रतिवेदनको मिति सम्म चालु वर्षको उपलब्धी र भविष्यको सम्बन्धमा संचालक समितिको धारणा :

कम्पनीले चालु आ.व. २०७९/०८० को मसिरसम्ममा रु.१,२७८,४८७,९३१/- बीमाशुल्क आर्जन गरेको छ। सोही अवधिमा आ.व. २०७८/०७९ मा रु.१,३११,५२८,२९९/- को बीमाशुल्क आर्जन भएको थियो।

आफ्ना ग्राहक प्रति सेवा उन्मुख भई र सम्बन्धित निकायबाट पहिचान गरिएको थप व्यवसायिक संभावनाका विषयहरूलाई विस्तार गर्दै व्यवसाय अभिवृद्धि गर्ने तर्फ उन्मुख भई व्यवसाय प्रवर्द्धन गर्ने नीति कायमै रहेको छ। यस बाहेक कर्मचारीको दक्षता बृद्धि गर्न तालिमको व्यवस्थालाई निरन्तरता दिदै आवश्यकता अनुसार थप कार्यक्षेत्रहरू विस्तार गर्दै लाने कम्पनीको नीति कायमै रहेको छ।

(घ) औद्योगिक वा व्यावसायिक सम्बन्ध :

कम्पनीले विभिन्न व्यवसाय, उद्योग तथा कलकारखानाहरू संग व्यवसायिक सम्बन्ध अभिवृद्धि गर्ने नीतिलाई निरन्तरता दिएको छ। विद्यमान तथा संभाव्य

ग्राहकहरूसँग घनिष्ठता बढाई बीमा व्यवसाय बृद्धि गर्ने कम्पनीको लक्ष अनुरूप कार्यक्रम अगाडी बढाएको छ । कम्पनीको ग्राहकमूखि सेवा तथा छिटो दावी भूक्तानीको व्यवस्थाले गर्दा नै औद्योगिक तथा व्यवसाय संगको सम्बन्ध गाढा हुन पुगेको हो । बीमा क्षेत्रसँग सम्बन्धित सबै निकायहरूसँग पनि कम्पनीको सुमधुर सम्बन्ध रहेकोछ ।

(ड) **संचालक समितिमा भएको हेरफेर र सोको कारण :**

हाल संचालक समिति निम्न बमोजिम रहेको छ ।

सि.नं.	संचालकहरूको नाम
१	श्री रोहित कुमार भट्टराई, अध्यक्ष
२	श्री विनयरमण पौडेल, संचालक
३	श्री प्रेम कुमार श्रेष्ठ, संचालक
४	श्री भरत कुमार अधिकारी, संचालक
५	श्री भानुभक्त पोखरेल, संचालक
६	श्री रत्न राज पाण्डेय, स्वतन्त्र संचालक

(च) **कारोवारलाई असर पार्ने मुख्य कुराहरु :**

देशको विद्यमान समग्र आर्थिक अवस्था र तीव्र प्रतिस्पर्धाले बीमा व्यवसायमा असर पारिरहेको छ । यस्ता विषयको सुधारले बीमा व्यवसाय अभिवृद्धिमा महत्वपूर्ण भूमिका निर्वाह गर्दछ ।

(छ) **लेखापरीक्षण प्रतिवेदनमा कुनै कैफियत उल्लेख भएको भए सो उपर संचालक समितिको प्रतिक्रिया :**

लेखापरीक्षण प्रतिवेदनमा कुनै कैफियत छैन ।

(ज) **लाभांश बाडफाड गर्न सिफारिस गरिएको रकम :**

कम्पनीको संचालक समितिद्वारा आ.व. २०७८/०७९ को संचित नाफाबाट लाभांश कर वापत रु.१३,८१४,८३३/- को नगद लाभांश र बोनस शेयर रु. २६२,४८१,८२०/- प्रस्ताव गरिएको ।

(झ) **शेयर जफत सम्बन्धमा :**

समिक्षा वर्षमा शेयर जफत भएको छैन ।

(ञ) **कम्पनीको सहायक कम्पनी र कारोबार :**

कम्पनीको सहायक कम्पनी छैन ।

(ट) **कम्पनी तथा सहायक कम्पनीको कारोवार सम्बन्धमा :**

कम्पनीको कुनै सहायक कम्पनी छैन ।

(ठ) **आधारभूत शेयरधनीहरूले उपलब्ध गराएको जानकारी :**

केही नभएको ।

(ड) **संचालक तथा पदाधिकारीहरूले लिएको शेयरको स्वामित्वको विवरण र कम्पनीको शेयर कारोबारमा संलग्न :**

कम्पनीको संचालकहरु तथा पदाधिकारीहरुको शेयर स्वामित्व विवरण निम्न बमोजिम रहेको छ ।

सि.नं.	संचालकहरूको नाम	प्रतिनिधित्व गरेको संस्थाको नाम	शेयर संख्या
१	श्री रोहित कुमार भट्टराई, अध्यक्ष	एस.एस.विनायक प्रा.लि.	५९,२४४
२	श्री विनयरमण पौडेल, संचालक	राष्ट्रिय वाणिज्य बैंक	२,६२४,८१६
३	श्री प्रेम कुमार श्रेष्ठ, संचालक	कृषि विकास बैंक	५८४,३६७
४	श्री भरत कुमार अधिकारी, संचालक	पद्मोदय प्रा.लि., (सर्वसाधारण शेयरधनी)	५९९
५	श्री भानुभक्त पोखरेल, संचालक	सर्वसाधारण शेयरधनी	३८६
६	श्री रत्न राज पाण्डेय, स्वतन्त्र संचालक		

सि.नं	पदाधिकारीहरूको नाम	पद	शेयर संख्या
१.	श्री अशोक कुमार खड्का	प्रमुख कार्यकारी अधिकृत	-
२.	श्री पवन थापा	नायव प्रमुख कार्यकारी अधिकृत	-
३.	श्री गणेश लम्साल	नायब प्रमुख कार्यकारी अधिकृत	-
४.	श्री बिशाल कुमार थापा	सहायक महाप्रबन्धक	-
५.	श्री रमेश बहादुर थापा	सहायक महाप्रबन्धक	११,५८०
६.	श्री विष्णु प्रसाद धिताल	प्रमुख प्रबन्धक	२५३
७.	श्रीमती सपना रावल	प्रमुख प्रबन्धक	५६९

(ढ) कम्पनीसंग सम्बन्धित संभौताहरूमा कुनै संचालक तथा निजको नजिकको नातेदारको व्यक्तिगत स्वार्थको बारेमा उपलब्ध गराइएको जानकारी :  
छैन

(ण) आफ्नो शेयर आफैँ खरिद गरेको सम्बन्धमा :  
छैन ।

(त) आन्तरिक नियन्त्रण प्रणाली भए नभएको विवरण :

आन्तरिक नियन्त्रण एवं अन्य कुराहरूको उच्चस्तरबाट रेखदेख, नियन्त्रण, पुनरावलोकनका साथै कम्पनीको काम कारवाहीलाई सरल, चुस्त, दुरुस्त तथा न्यून जोखिम युक्त बनाउने क्रममा लेखापरीक्षण समिति, कर्मचारी व्यवस्थापनसमिति, दावी भुक्तानी समिति, लगानी समिति र जोखिम व्यवस्थापन समिति गठन गरी उक्त समितिले प्रभावकारी रूपमा आफ्नो कार्य सम्पादन गर्दै आएको छ ।

(थ) विगत आर्थिक वर्षको कूल व्यवस्थापन खर्चको विवरण :

आर्थिक वर्ष २०७८/०७९ को व्यवस्थापन खर्च रु. ४९०,३५३,३७१/- रहेको छ ।

(द) लेखापरीक्षण समितिका सदस्यहरूको नामावली, निजहरूले प्राप्त गरेको पारिश्रमिक, भत्ता तथा सुविधा, सो समितिले गरेको काम कारवाहीको विवरण र सो समितिले कुनै सुझाव दिएको भए सोको विवरण :

लेखापरीक्षण समितिका सदस्यहरूको नामावली निम्न बमोजिम रहेको छ :

१. श्री भानुभक्त पोखरेल, संचालक	संयोजक
२. श्री प्रेम कुमार श्रेष्ठ, संचालक	सदस्य
३. श्री विनयरमण पौडेल, संचालक	सदस्य

लेखापरीक्षण समितिका संयोजक र सदस्यलाई रु. १०,०००। प्रति बैठक भत्ता प्रदान गरिएको छ । यसका अलावा अन्य कुनै पारिश्रमिक तथा सुविधा दिएको छैन । लेखापरीक्षण समितिले लेखा तथा वित्तिय विवरणहरू पुनरावलोकन, त्यस विषयहरूमा उल्लेखित तथ्यको सत्यता एकिन, आन्तरिक वित्तिय नियन्त्रण प्रणालीको पुनरावलोकन, आन्तरिक लेखापरीक्षण सम्बन्धी सुपरिवेक्षण तथा पुनरावलोकन एवं कम्पनी ऐन २०६३ को दफा १६५ मा उल्लेखित अन्य कार्यहरू समेत गरी सो सम्बन्धमा संचालक समिति समक्ष सुझाव एवं सिफारिस दिने गरिएको छ ।

(ध) संचालक, प्रबन्ध संचालक, कार्यकारी प्रमुख, कम्पनीका आधारभूत शेयरधनी वा निजको नजिकका नातेदार वा निज संलग्न रहेको फर्म, कम्पनी वा संगठित संस्थाले कम्पनीलाई बुझाउनु पर्ने रकम :  
छैन ।

(न) संचालक, प्रबन्ध संचालक, कार्यकारी प्रमुख तथा पदाधिकारीहरूलाई भुक्तानी गरिएको पारिश्रमिक, भत्ता तथा सुविधा :

संचालक, प्रबन्ध संचालक, कार्यकारी प्रमुखलाई आर्थिक वर्ष २०७८/०७९ मा कम्पनीबाट भुक्तानी गरिएको पारिश्रमिक, भत्ता तथा सुविधाको विवरण निम्न बमोजिम रहेकोछ:

	पारिश्रमिक	बैठक भत्ता	जम्मा
संचालकहरूलाई भएको भुक्तानी	-	१,२३५,०००।००	१,२३५,०००।००
प्रमुख कार्यकारी अधिकृतलाई भएको भुक्तानी	८,०९०,८७९।००	-	८,०९०,८७९।००

- (प) शेयरधनीहरूले बुझिलिन बाकी रहेको लाभांशको रकम :  
यस कम्पनीका शेयरधनीहरूले लाभांश बुझिलिन बाँकी रहेको छैन ।
- (फ) दफा १४१ बमोजिम सम्पत्ति खरिद वा विक्री :  
कम्पनीले आर्थिक वर्ष २०७८/०७९ मा सम्पत्ति खरिद रु ३३४,६२२,६३० गरेको छ भने विक्री रु २०५,१८५,८०४ गरेको छ र एस मध्ये रु २०४,२४६,३०४ को निर्माणाधिन पूँजीगत खर्चलाई पूँजीकरण गरिएको छ ।
- (ब) दफा १७५ बमोजिम सम्बद्ध कम्पनी बीच भएको कारोवार :  
छैन ।
- (भ) अन्य आवश्यक कुराहरु :
- (अ) लेखापरीक्षकको नियुक्ति सिफारिस :  
कम्पनी ऐनको दफा १११ बमोजिम आर्थिक वर्ष २०७९/०८० का लागि लेखापरीक्षण समितिबाट सिफारिस भए बमोजिम लेखापरीक्षक श्री एम.आर.यू. एसोसिएट्स, चाटर्ड एकाउन्टेण्ट्सलाई कर लेखापरीक्षण शुल्क र बिस्तृत लेखापरीक्षण प्रतिवेदन शुल्क समेत बापत जम्मा पारिश्रमिक रु.३,४१,०००। (तीन लाख एकचालीस हजार मात्र) (मु.अ.कर बाहेक) प्रदान गर्ने गरी लेखापरीक्षक नियुक्त गर्न सिफारिस गरेको छ । सोको अनुमोदनका लागि प्रस्तुत गरिएको छ ।
- (आ) सम्पत्ति शुद्धिकरण सम्बन्धमा :  
सम्पत्ति शुद्धिकरण सम्बन्धी ऐन, नियम तथा निर्देशन अनुसार कम्पनीले सम्बन्धित वित्तीय जानकारी इकाई समक्ष विवरण पेश गर्ने गरेको छ ।
- (इ) बाली तथा पशुपंछी बीमा, लघु बीमा निर्देशन सम्बन्धमा :  
नेपाल बीमा प्राधिकरण (साविक बीमा समिति) बाट जारी भएको बाली तथा पशुपंछी बीमा निर्देशन एवं लघु बीमा सम्बन्धी निर्देशनलाई अंगिकार गर्दै राष्ट्रिय महत्वको रूपमा रहेको कृषि बीमालाई बृद्धि गर्न “नेकोको अभियान – कृषिमा योगदान” कार्यक्रम संचालन गरेको छ । त्यसबाट कम्पनीले अभि बढी व्यवसाय बृद्धि हुने अपेक्षा राखिएको छ ।

मिति: २०७९/०९/२१

संचालक समितिको तर्फबाट  
रोहित कुमार भट्टराई  
अध्यक्ष

NECO

## Independent Auditor's Report

To The Shareholders of Neco Insurance Limited

Report On the Audit of Financial Statements

### Opinion

We have audited the financial statements of Neco Insurance Limited (the "Company"), which comprise the statement of financial position as on Ashadh 32, 2079 (July 16, 2022), and the statement of profit or loss, statement of comprehensive income, statement of changes in equity and statement of cash flows for the year then ended, and notes to financial statements, including the summary of significant accounting policies.

In our opinion, the financial statement presents fairly, in all material aspects, the financial position of the company as on Ashadh 32, 2079, and its financial performance and cash flows for the year then ended in accordance with the Nepal Financial Reporting Standards.

### Basis for Opinion

We conducted our audit in accordance with Nepal Standards on Auditing (NASs). Our responsibilities under those standards are further described in the *Auditors Responsibilities for the Audit of the Financial Statements* section of our report. We are independent of the company in accordance with the ICAN's Handbook of Code of Ethics for Professional Accountants together with the ethical requirements that are relevant to our audit of the financial statements in Nepal, and we have fulfilled our other ethical responsibilities in accordance with these requirements and ICAN's Handbook of Code of Ethics for Professional Accountants. We believe that the audit evidence we have obtained is sufficient and appropriate to provide a basis for our opinion.

### Key Audit Matter

Key Audit Matters are those matters that, in our professional judgement, were of most significance in the audit of a financial statements of the current period. These matters were addressed in the context of the audit of the financial statements as a whole, and in forming our opinion thereon, and we do not provide separate opinion on these matters. We have determined the matters described below as the key audit matters to be communicated in our report.

S.No.	Key Audit Matters	Auditor's Response
1.	<b>Revenue Recognition (Net Earned Premium)</b> Company recognizes gross earned premiums after deducting unearned premium reserves from Direct Premium. Net Earned Premium is derived after deducting ceded reinsurance premium from gross earned premium. Direct premiums comprise the total premiums receivable for the whole period of cover provided by contracts entered during the reporting period. They	Our audit approach regarding verification of process of premium included:  a. Understood and tested the design, implementation and operating effectiveness of key controls over premium collection and its recognition.  b. Tested on a sample basis of unallocated premium to ensure that there are no policies where risk



	<p>are recognized on the date on which the policy commences.</p> <p>Unearned premiums are those proportions of premiums written in a year that relate to periods of risk after the reporting date. Unearned premiums are calculated on a daily pro rata basis. The proportions attributable to subsequent periods is deferred as a provision for unearned premiums.</p>	<p>commenced prior to balance sheet but revenue was not recognized.</p> <p>c. Tested on a sample basis cash receipt with the time stamp to confirm the recognition of the revenue in correct accounting period.</p>
2.	<p><b>Investments Valuation, Identification, and Impairment</b></p> <p>NFRS based Investment of the company comprises of investment in quoted equity instruments, debentures, mutual funds, fixed deposits of financial institutions. The valuation of the aforesaid securities has been done in compliance with NAS 39 read with NFRS 9. The investment in the government and NRB bonds and T-bills should be recognized on a reporting date at Amortized cost basis whereas other investments in equity instruments, other than those held for trading, should be valued at Fair Value through Other Comprehensive Income.</p> <p>Given the varieties of treatments recommended for valuation of investment based on nature of cash flow, the business model adopted, complexity of calculations and the significance of amount involved in such investments, same has been considered as Key Audit Matters in our audit.</p>	<p>Our audit approach regarding verification of process of investment valuation, identification and impairment included:</p> <p>a. Review of the investment of company and its valuation having reference to NFRS issued by the Accounting Standard Board of Nepal.</p> <p>b. We assessed the nature of expected cash flow of the investments as well as the business model adopted by the management on the basis of available evidence/circumstances and ensured that classification of investment is commensurate with nature of cash flow and management intention of holding the investment.</p> <p>c. For the investment valuation that are done at amortized cost, we checked the EIR and amortization schedule on test basis.</p> <p>d. For investment valued through OCI for quoted investment, we ensured that fair valuation has been done at the closing transaction rate in NEPSE as on Ashadh 32, 2079(July 16, 2022).</p> <p>e. For investment valued through OCI for other investment, we ensured that fair valuation has been done using discounted cash flow analysis or Net-worth basis, wherever applicable.</p>

111



3.	<p><b>Provision for Outstanding Claim</b></p> <p>Company makes the provisions of an amount of 100% of remaining amounts of payment against the claim made by company before the expiry of financial year and Claims Incurred but Not Reported (IBNR) is recognized as higher of 15% of outstanding claim or that determined by actuarial methods.</p> <p>Given that the provision is required to be made in respect of outstanding claim and complexity of calculations, same has been considered as Key Audit Matters in our audit.</p>	<p>Our audit approach regarding provision for outstanding claim of company is based upon the requirement of NFRS.</p> <ol style="list-style-type: none"> <li>Verified operational guidelines of the company relating to claim processing, have performed tests of controls, test of details and analytical procedures on the outstanding claims.</li> <li>For the claim cases which has been incurred but reported and cases in which claim has been reported but not enough reported, these cases have been captured by the actuary appointed by the company. The actuarial valuation of liability in respect of Claims Incurred but Not Reported (IBNR) and those Incurred but Not Enough Reported (IBNER) as at Ashadh 32, 2079 (July 16, 2022) is as certified by the company's Appointed Actuary and we had verified the amounts and the related liability based on such report.</li> </ol>
4.	<p><b>Information Technology General Controls</b></p> <p>IT controls with respect to recording of transactions, generating various reports in compliance with Nepal Insurance Authority's guidelines and other compliances to regulators is an important part of the process. Such reporting is highly dependent on the effective working Software and other allied systems.</p> <p>We have considered this as key audit matter as any control lapses, validation failures, incorrect data input and wrong extraction of data may result in wrong reporting of data to the management, shareholders and regulators.</p>	<p>Our audit approach regarding Information technology of company is based upon the Information Technology Guidelines 2076 issued by Nepal Insurance Authority and it included:</p> <ol style="list-style-type: none"> <li>Understanding the coding system adopted by company for various categories of products.</li> <li>Understanding the feeding of the data in the system and going through the extraction of financial information and statements from the IT system existing in the company.</li> <li>Checking of the user requirements for any changes in the regulations/policy of the company.</li> <li>Reviewed the reports generated by the system on the sample basis. We verified the premium income/expense and claim payment in regard to policies issued and claim intimated on test basis.</li> </ol>



### **Other Relevant Information**

Company has also prepared separate financial statement in the format prescribed by the Nepal Insurance Authority and we have provided separate Audit report on the Financial Statements prepared in format prescribed by Nepal Insurance Authority.

### **Other Information**

Management is responsible for the other information. The other information comprises the information included in Annual Report but does not include the financial statements and our auditor's report thereon. The Annual Report is expected to be made available to us after the date of this auditor's report.

Our opinion on the financial statements does not cover the other information and we will not express any form of assurance conclusion thereon.

In connections with our audit of the financial statements, our responsibility is to read the other information identified above when it becomes available and, in doing so, consider whether the other information is materially inconsistent with the financial statements or our knowledge obtained in the audit, or otherwise appears to be materially misstated.

### **Responsibility of Management and Those Charged with Governance for the Financial Statement**

Management is responsible for the preparation and fair presentation of the financial statement in accordance with Nepal Financial Reporting Standards and for such internal control as management determines is necessary to enable the preparation of financial statements that are free from material misstatement, whether due to fraud or error.

In preparing the financial statements, the management is responsible for assessing the Company's ability to continue as a going concern, disclosing, as applicable, matters related to going concern and using the going concern basis of accounting unless management either intends to liquidate the Company or to cease operation, or has no realistic alternative but to do so.

Those Charged with Governance are responsible for overseeing the Company's financial reporting process.

### **Auditor's Responsibilities for the Audit of the Financial Statements**

Our objectives are to obtain reasonable assurance about whether the financial statement as a whole is free from material misstatement, whether due to fraud or error, and to issue an auditor's report that includes our opinion. Reasonable assurance is high level of assurance, but is not a guarantee that an audit conducted in accordance with NSAs will always detect a material misstatement when it exists. Misstatement can arise from fraud or error and are considered material if, individually or in the aggregate, they could reasonably be expected to influence the economic decision of users taken on the basis of these financial statements.

As part of an audit in accordance with NSAs, we exercise professional judgement and maintain professional skepticism throughout the audit. We also:

- Identify and assess the risk of material misstatement of financial statements, whether due to fraud or error, design and perform audit procedures responsive to those risk, and obtain audit evidence that is sufficient and appropriate to provide a basis for our opinion. The risk of not detecting a material misstatement resulting from fraud is higher than for one resulting from



error, as fraud may involve collusion, forgery, intentional omission, misrepresentations, or the override of internal control.

- Obtain an understanding of internal control relevant to the audit in order to design audit procedures that are appropriate in the circumstances, but not for the purposes of expressing an opinion on the effectiveness of the internal control system adopted by the Company.
- Evaluate the appropriateness of accounting policies used and the reasonableness of accounting estimates and related disclosures made by the management regarding the same.
- Conclude on the appropriateness of the management's use of the going concern basis of accounting, and based on the audit evidence obtained, whether a material uncertainty exists related to events or condition that may cast significant doubt on the Company's ability to continue as a going concern. If we conclude that a material uncertainty exists, we are required to draw attention in our auditors' report to the related disclosure in the financial statements or if such disclosure is inadequate, to modify our opinion. Our conclusion is based on the audit evidence up to date of our auditor's report. However, future events or conditions may cause the Company to cease to continue as going concern.
- Evaluate the overall presentation, structure and content of financial statements, including the disclosure, and whether the financial statements represent the underlying transactions and events in a manner that achieves fair presentation.
- Obtain sufficient appropriate audit evidence regarding the financial information of the entities or business activities within the Company to express an opinion on the financial statements. We are responsible for the direction, supervision and performance of the audit. We remain solely responsible for our audit opinion.

We communicate with those charged with governance regarding, among other matters, the planned scope and timing of the audit and significant audit findings, including any significant deficiencies in internal control that we identify during our audit.

We also provide those charged with governance with a statement that we have complied with relevant ethical requirements regarding independence, and to communicate with them all relationships and other matters that may reasonably be thought to bear our independence, and where applicable, related safeguards.

From the matters communicated with those charged with governance, we determine those matters that were of most significance in the audit of the financial statements of the current period and are therefore the key audit matters. We describe these matters in our auditor's report unless law or regulation precludes public disclosure about the matter or when, in extremely rare circumstances, we determine that a matter should not be communicated in our report because the adverse consequences of doing so would reasonably be expected to outweigh the public interest benefits of such communication.

***Report on the requirements of Companies Act 2063, Insurance Act 2079 and Directives of Nepal Insurance Authority***

We have obtained satisfactory information and explanations asked for, which to the best of our knowledge and belief were necessary for the purpose of our audit; the returns received from the branch offices of the company, though the statements are independently not audited, were adequate for the purpose of the audit; the financial statements have been prepared in accordance with the provisions



of the Companies Act 2063, and they are in agreement with the books of accounts of the Company; and the accounts and records of the company are properly maintained in accordance with the prevailing laws.

To the best of our information and according to explanations given to us, in the course of our audit, we observed that the adequate amount have been set aside for insurance fund and other statutory reserves as per Nepal Insurance Authority's Directives; the business of the company was conducted satisfactorily in line with the Nepal Insurance Authority's Directives, the company has not conducted any business other than insurance business and has not issued any unauthorized policies and were found to be within the scope of its authority. We did not come across cases where the company has acted against the interest of insured and investors. Further, company's internal control system is reasonably adequate, and we did not come across cases of accounting related fraud and the cases where board of directors or any director or any office bearer of the Company has acted contrary to the provisions of law, caused loss or damage to the company, or committed any misappropriations of the funds of the company. Also, the company has provided required financial and other information to its shareholders and the company appears to be able to serve its long-term liabilities out of its assets.



Krishna Prasad Acharya, FCA  
Managing Partner  
K. M. U. & Associates, Chartered Accountants



Date: 19th Mangsir 2079  
Place: Lalitpur

UDIN No: 221205CA00246h4MmP

**NFRSs based Financial Statements**  
**Neco Insurance Limited**  
Statement of Financial Position  
As At Ashadh 32, 2079 ( 16th July, 2022 )

Fig. in NPR

	Notes	Current Year	Previous Year
<b>Assets</b>			
Intangible Assets	4	3,996,801	2,378,716
Property, Plant and Equipment	5	537,467,169	446,637,048
Investment Properties	6	67,008,186	-
Deferred Tax Assets	7	64,219,564	57,731,337
Investment in Subsidiaries	8	-	-
Investment in Associates	9	-	-
Investments	10	4,544,426,624	3,718,977,187
Loans	11	-	-
Reinsurance Assets	12	2,306,954,766	1,889,130,062
Current Tax Assets (Net)	21	12,782,641	31,922,141
Insurance Receivables	13	176,944,538	302,706,877
Other Assets	14	227,648,070	67,005,739
Other Financial Assets	15	206,870,966	160,344,383
Cash and Cash Equivalents	16	217,598,891	464,728,385
<b>Total Assets</b>		<b>8,365,918,217</b>	<b>7,141,561,876</b>
<b>Equity &amp; Liabilities</b>			
<b>Equity</b>			
Share Capital	17 (a)	1,749,878,799	1,521,633,738
Share Application Money Pending Allotment	17 (b)	-	-
Share Premium	17(c)	-	-
Insurance Fund	17(d)	1,359,496,487	1,099,389,224
Catastrophe Reserves	17(e)	74,475,688	68,738,889
Retained Earnings	17(f)	300,093,650	288,340,393
Other Equity	17(g)	159,154,118	100,741,212
<b>Total Equity</b>		<b>3,643,098,743</b>	<b>3,078,843,457</b>
<b>Liabilities</b>			
Provisions	18	36,456,516	61,420,766
Gross Insurance Contract Liabilities	19	3,823,580,856	3,339,171,661
Deferred Tax Liabilities	7	-	-
Insurance Payables	20	337,858,451	276,116,009
Current Tax Liabilities (Net)	21	-	-
Borrowings	22	-	-
Other Financial Liabilities	23	163,030,929	163,279,971
Other Liabilities	24	361,892,722	222,730,013
<b>Total Liabilities</b>		<b>4,722,819,474</b>	<b>4,062,718,418</b>
<b>Total Equity and Liabilities</b>		<b>8,365,918,217</b>	<b>7,141,561,876</b>

The accompanying notes form an integral part of these Financial Statements.

Ashok Kumar Khadka  
Chief Executive Officer

Rohit Kumar Bhattarai  
Chairman

Bhanu Bhakta Pokhrel  
Director

Vinaya Raman Poudel  
Director

Bhuwan Mahat  
Finance Head

Bharat Kumar Adhikari  
Director

Prem Kumar Shrestha  
Director

Ratna Raj Pandeya  
Independent Director

As per our attached  
report even date  
Krishna Prasad Acharya, FCA  
Managing Partner  
K.M.U. & Associates  
Chartered Accountants  
Date: 04th December, 2022  
Place: Kathmandu



**Neco Insurance Limited**  
**Statement of Profit or Loss**  
For The Year Ended Ashadh 32, 2079  
(For The Year Ended July 16, 2022)

Fig. in NPR

	Notes	Current Year	Previous Year
<b>Income:</b>			
Gross Earned Premiums	25	2,618,912,416	2,225,366,372
Premiums Ceded	26	(929,638,098)	(768,517,949)
<b>Net Earned Premiums</b>	<b>27</b>	<b>1,689,274,318</b>	<b>1,456,848,423</b>
Commission Income	28	276,566,686	219,884,668
Investment Income	29	342,822,274	249,565,318
Net Gains/ (Losses) on Fair Value Changes	30	-	-
Net Realised Gains/ (Losses)	31	6,746,850	107,225,289
Other Income	32	11,115,817	17,137,112
<b>Total Income</b>		<b>2,326,525,946</b>	<b>2,050,660,811</b>
<b>Expenses:</b>			
Gross Claims Paid	33	1,353,707,467	1,078,475,407
Claims Ceded	34	(481,101,106)	(449,153,653)
Gross Change in Contract Liabilities	35(a)	249,495,867	1,275,703,945
Change in Reinsurance Assets	35(b)	(222,988,324)	(1,120,907,461)
<b>Net Claims Paid</b>		<b>899,113,904</b>	<b>784,118,237</b>
Commission Expenses	36	65,868,721	53,417,824
Service Fees	37	17,293,513	16,508,727
Employee Benefits Expenses	38	348,128,786	293,794,281
Depreciation and Amortization Expenses	39	65,325,557	19,110,778
Impairment Losses	40	(2,680,481)	6,403,717
Other Expenses	41	135,563,432	119,196,662
Finance Cost	42	12,111,631	-
Other operating and administrative expenses	43	-	-
<b>Total Expenses</b>		<b>1,540,725,062</b>	<b>1,292,550,227</b>
<b>Net Profit/(Loss) For The Year Before Share of Net Profits of Associates Accounted for Using Equity Method and Tax</b>		<b>785,800,884</b>	<b>758,110,584</b>
Share of Net Profit of Associates accounted using Equity Method	9		
<b>Profit Before Tax</b>		<b>785,800,884</b>	<b>758,110,584</b>
Income Tax Expense	44	238,456,869	251,129,049
<b>Net Profit/ (Loss) For The Year</b>		<b>547,344,015</b>	<b>506,981,534</b>
<b>Earning Per Share</b>	<b>52</b>		
Basic EPS		31.28	28.85
Diluted EPS		31.28	28.85

The accompanying notes form an integral part of these Financial Statements.

Ashok Kumar Khadka  
Chief Executive Officer

Rohit Kumar Bhattarai  
Chairman

Bhanu Bhakta Pokhrel  
Director

Vinaya Raman Poudel  
Director

Bhuwan Mahat  
Finance Head

Bharat Kumar Adhikari  
Director

Prem Kumar Shrestha  
Director

Ratna Raj Pandeya  
Independent Director

As per our attached  
report even date  
Krishna Prasad Acharya, FCA  
Managing Partner  
K.M.U. & Associates  
Chartered Accountants  
Date: 04th December, 2022  
Place: Kathmandu

## Neco Insurance Limited

### Statement of Comprehensive Income

For The Year Ended Ashadh 32, 2079

(For The Year Ended July 16, 2022)

Fig. in NPR

	Current Year	Previous Year
Net Profit/ (Loss) For The Year	547,344,015	506,981,534
Other Comprehensive Income		
<b>a) Items that are or may be Reclassified to Profit or Loss</b>		
Changes in Fair Value of FVOCI Debt Instruments	-	-
Cash Flow Hedge - Effective Portion of Changes in Fair Value	-	-
Exchange differences on translation of Foreign Operation	-	-
Share of other comprehensive income of associates accounted for using the equity method	-	-
Income Tax Relating to Above Items	-	-
Reclassified to Profit or Loss	-	-
<b>b) Items that will not be Reclassified to Profit or Loss</b>		
Changes in fair value of FVOCI Equity Instruments	64,528,889	17,637,468
Revaluation of Property, Plant and Equipment/ Intangible Assets	-	-
Remeasurement of Post-Employment Benefit Obligations	-	-
Share of other comprehensive income of associates accounted for using the equity method	-	-
Income Tax Relating to Above Items	(19,358,667)	(5,291,240)
	-	-
<b>Total Other Comprehensive Income For the Year, Net of Tax</b>	<b>45,170,222</b>	<b>12,346,228</b>
<b>Total Comprehensive Income For the Year, Net of Tax</b>	<b>592,514,237</b>	<b>519,327,762</b>

The accompanying notes form an integral part of these Financial Statements.

Ashok Kumar Khadka  
Chief Executive Officer

Rohit Kumar Bhattarai  
Chairman

Bhanu Bhakta Pokhrel  
Director

Vinaya Raman Poudel  
Director

Bhuwan Mahat  
Finance Head

Bharat Kumar Adhikari  
Director

Prem Kumar Shrestha  
Director

Ratna Raj Pandeya  
Independent Director

As per our attached  
report even date  
Krishna Prasad Acharya, FCA  
Managing Partner  
K.M.U. & Associates  
Chartered Accountants  
Date: 04th December, 2022  
Place: Kathmandu

**Neco Insurance Limited**  
**Statement of Changes In Equity**  
**For The Year Ended Ashadh 32, 2079**  
**(For The Year Ended July 16, 2022)**



**Previous Year**

Fig. in NPR

	"Ordinary Share Capital"	Preference Shares	Share Application Money Pending Allotment	"Share Premium"	Insurance Fund	Catastrophe Reserves	Retained Earnings	Capital Reserves	Insurance Reserves	Regulatory Reserves	Fair Value Reserves	Actuarial Reserves	"Revaluation Reserves"	Cash Flow Hedge Reserves	Other Reserves	Total
Balance as at Shawan 1, 2077	1,317,431,808	-	-	-	847,001,779	80,858,386	216,303,901	-	27,195,229	14,533,073	(26,751,441)	(0)	-	-	85,301,676	2,561,874,411
Prior period adjustment	-	-	-	-	-	-	(8,611,287)	-	-	-	-	-	-	-	-	-
Restated Balance as at Shawan 1, 2077	1,317,431,808	-	-	-	847,001,779	80,858,386	207,692,615	-	27,195,228	14,533,073	(18,140,155)	(0)	-	-	-85,301,676	2,561,874,411
Profit/(Loss) For the Year	-	-	-	-	-	-	506,981,534	-	-	-	-	-	-	-	-	506,981,534
Other Comprehensive Income for the Year, Net of Tax	-	-	-	-	-	-	-	-	-	-	-	-	-	-	-	-
i) Changes in Fair Value of FVOCI Debt Instruments	-	-	-	-	-	-	-	-	-	-	-	-	-	-	-	-
ii) Gains/ (Losses) on Cash Flow Hedge	-	-	-	-	-	-	-	-	-	-	-	-	-	-	-	-
iii) Exchange differences on translation of Foreign Operation	-	-	-	-	-	-	-	-	-	-	-	-	-	-	-	-
iv) Changes in fair value of FVOCI Equity Instruments	-	-	-	-	-	-	-	-	-	-	12,346,228	-	-	-	-	12,346,228
v) Revaluation of Property, Plant and Equipment/ Intangible Assets	-	-	-	-	-	-	-	-	-	-	-	-	-	-	-	-
vi) Remeasurement of Post-Employment Benefit Obligations	-	-	-	-	-	-	-	-	-	-	-	-	-	-	-	-
Transfer to Reserves/ Funds	-	-	-	-	252,387,445	12,119,496	242,661,685	-	-	2,393,736	-	-	-	-	-	-
Transfer of Deferred Tax Reserves	-	-	-	-	-	-	27,570,339	-	-	-	-	-	-	-	(27,570,338.97)	-
Transfer of Depreciation on Revaluation of Property, Plant Equipment	-	-	-	-	-	-	-	-	-	-	-	-	-	-	-	-
Transfer on Disposal of Property, Plant and Equipment	-	-	-	-	-	-	-	-	-	-	-	-	-	-	-	-
Transfer on Disposal of Equity Instruments Measured at FVTOCI	-	-	-	-	-	-	(6,688,239)	-	-	-	4,681,764	-	-	-	-	(2,006,474)
Share Issuance Costs	-	-	-	-	-	-	(352,241)	-	-	-	-	-	-	-	-	(352,241)
Contribution by/ Distribution to the owners of the Company	-	-	-	-	-	-	-	-	-	-	-	-	-	-	-	-
i) Bonus Share Issued	204,201,930	-	-	-	-	-	(204,201,930)	-	-	-	-	-	-	-	-	-
ii) Share Issue	-	-	-	-	-	-	-	-	-	-	-	-	-	-	-	-
iii) Cash Dividend	-	-	-	-	-	-	-	-	-	-	-	-	-	-	-	-
iv) Dividend Distribution Tax	-	-	-	-	-	-	-	-	-	-	-	-	-	-	-	-
v) Others (Share application not allotted)	-	-	-	-	-	-	-	-	-	-	-	-	-	-	-	-
Balance as at Ashadh 31 2078	1,521,633,739	-	-	-	1,099,389,224	68,738,889	288,340,393	-	27,195,228	16,926,809	(1,112,163)	(0)	-	-	57,731,337	3,078,843,457

# Current Year

Fig in NPR

	"Ordinary Share Capital"	Preference Shares	Share Application Money Pending Allotment	"Share Premium"	Insurance Fund	Catastrophe Reserves	Retained Earnings	Capital Reserves	Insurance Reserves	Regulatory Reserves	Fair Value Reserves	Actuarial "Revaluation Reserves"	Cash Flow Hedge Reserves	Other Reserves	Total
Balance as at Shrawan 1, 2078	1,521,633,739	-	-	-	1,099,389,224	68,738,889	288,340,393	-	27,195,228	16,926,809	(1,112,163)	(0)	-	57,731,337	3,078,843,457
Prior period adjustment	-	-	-	-	-	-	(14,636,643)	-	-	-	-	-	-	-	(14,636,643)
Restated Balance as at Shrawan 1, 2078	1,521,633,739	-	-	-	1,099,389,224	68,738,889	273,703,750	-	27,195,228	16,926,809	(1,112,163)	(0)	-	57,731,337	3,064,206,814
Profit/(Loss) For the Year	-	-	-	-	-	-	547,344,015	-	-	-	-	-	-	-	547,344,015
Other Comprehensive Income for the Year, Net of Tax	-	-	-	-	-	-	-	-	-	-	-	-	-	-	-
i) Changes in Fair Value of FVOCI Debt Instruments	-	-	-	-	-	-	-	-	-	-	-	-	-	-	-
ii) Gains/ (Losses) on Cash Flow Hedge	-	-	-	-	-	-	-	-	-	-	-	-	-	-	-
iii) Exchange differences on translation of Foreign Operation	-	-	-	-	-	-	-	-	-	-	-	-	-	-	-
iv) Changes in fair value of FVOCI Equity Instruments	-	-	-	-	-	-	-	-	-	-	-	-	-	-	-
v) Revaluation of Property, Plant and Equipment/ Intangible Assets	-	-	-	-	-	-	-	-	-	-	-	-	-	-	-
vi) Remeasurement of Post-Employment Benefit Obligations	-	-	-	-	-	-	-	-	-	-	-	-	-	-	-
Transfer to Reserves/ Funds	-	-	-	-	260,107,263	5,736,799	(273,818,783)	-	-	2,526,546	-	-	-	5,448,175	-
Transfer of Deferred Tax Reserves	-	-	-	-	-	-	(6,488,226)	-	-	-	-	-	-	6,488,226	-
Transfer of Depreciation on Revaluation of Property, Plant Equipment	-	-	-	-	-	-	-	-	-	-	-	-	-	-	-
Transfer on Disposal of Property, Plant and Equipment	-	-	-	-	-	-	-	-	-	-	-	-	-	-	-
Transfer on Disposal of Equity Instruments Measured at FVTOCI	-	-	-	-	-	-	1,743,233	-	-	-	(1,220,263)	-	-	-	522,970
Share Issuance Costs	-	-	-	-	-	-	(2,132,381)	-	-	-	-	-	-	-	(2,132,381)
Contribution by/ Distribution to the owners of the Company	-	-	-	-	-	-	-	-	-	-	-	-	-	-	-
i) Bonus Share Issued	228,245,061	-	-	-	-	-	(228,245,061)	-	-	-	-	-	-	-	-
ii) Share Issue	-	-	-	-	-	-	-	-	-	-	-	-	-	-	-
iii) Cash Dividend	-	-	-	-	-	-	(12,012,898)	-	-	-	-	-	-	-	(12,012,898)
iv) Dividend Distribution Tax	-	-	-	-	-	-	-	-	-	-	-	-	-	-	-
v) Others (Share application not allotted)	-	-	-	-	-	-	-	-	-	-	-	-	-	-	-
<b>Balance as at Ashadh 31 2079</b>	<b>1,749,878,799</b>	<b>-</b>	<b>-</b>	<b>-</b>	<b>1,359,496,487</b>	<b>74,475,688</b>	<b>300,093,649</b>	<b>-</b>	<b>27,195,228</b>	<b>19,453,355</b>	<b>42,837,796</b>	<b>(0)</b>	<b>-</b>	<b>69,667,738</b>	<b>3,643,098,742</b>

As per our attached report even date

The accompanying notes form an integral part of these Financial Statements.

Ashok Kumar Khadka Chief Executive Officer	Rohit Kumar Bhattarai Chairman	Bhanu Bhakta Pokhrel Director	Vinaya Raman Poudel Director	Krishna Prasad Acharya, FCA Managing Partner K.M.U. & Associates
Bhuwan Mahat Finance Head	Bharat Kumar Adhikari Director	Prem Kumar Shrestha Director	Ratna Raj Pandeya Independent Director	Chartered Accountants Date: 04th December, 2022 Place: Kathmandu

## Neco Insurance Limited

### Statement of Distributable Profit or Loss

For The Year Ended Ashadh 32, 2079

(For The Year Ended July 16, 2022)

Fig. in NPR

	Current Year	Previous Year
Opening Balance in Retained Earnings	288,340,393	216,303,901
Net profit or (loss) as per statement of profit or loss	547,344,015	506,981,534
Appropriations:		
i) Transfer to Catastrophe Reserves	(5,736,799)	12,119,496
ii) Transfer to Capital Reserves	-	-
iii) Transfer to Regulatory Reserves	(2,526,546)	(2,393,736)
iv) Transfer to Fair Value Reserves	1,743,233	(6,688,239)
v) Transfer of Deferred Tax Reserves	(6,488,226)	27,570,339
vi) Others (Insurance Fund)	(260,107,263)	(252,387,445)
vii) Others (Share issue cost)	(2,132,381)	(352,241)
viii) Transfer to CSR	(5,448,175)	
Less:		
i) Unrealised Gain on fluctuation of Foreign Exchange Currency	-	-
ii) Unrealised Income on unwinding of Financial Assets	-	-
iii) Actuarial Reserve	-	-
iv) Goodwill Recognised	-	-
v) Others (Prior period adjustment)	(14,636,643)	(8,611,287)
vi) Bonus Share	(228,245,061)	(204,201,930)
vii) Dividend	(12,012,898)	-
<b>Distributable Profit or loss</b>	<b>300,093,649</b>	<b>288,340,393</b>

NECO

## Neco Insurance Limited Statement of Cash Flows

For The Year Ended Ashadh 32, 2079  
(For The Year Ended July 16, 2022)

Fig. in NPR

	Current Year	Previous Year
Cash Flow From Operating Activities:		
<b>Cash Received</b>		
Gross Premium Received	2,618,912,416	2,225,366,372
Commission Received	242,927,574	234,621,064
Claim Recovery Received from Reinsurers	599,498,662	215,006,504
Realised Foreign Exchange Income other than on Cash and Cash Equivalents	-	-
Other income	11,115,817	17,137,112
<b>Cash Paid</b>		
Gross Claims Paid	(1,353,707,467)	(1,078,475,407)
Reinsurance Premium Paid	(1,124,474,478)	(768,517,949)
Commission Paid	(70,015,595)	(46,102,420)
Service Fees Paid	(24,154,642)	(13,093,623)
Employee Benefits Expenses Paid	(336,811,836)	(278,076,290)
Other Expenses Paid	(135,563,432)	(119,196,662)
Others (Changes in working capital)	342,956,368	147,612,839
Income Tax Paid	(225,805,595)	(243,522,636)
<b>Net Cash Flow From Operating Activities [1]</b>	<b>544,877,792.53</b>	<b>292,758,904.76</b>
<b>Cash Flow From Investing Activities</b>		
Acquisitions of Intangible Assets	(2,811,390)	(346,989)
Proceeds From Sale of Intangible Assets		
Acquisitions of Investment Properties	(67,008,185.70)	
Proceeds From Sale of Investment Properties		
Rental Income Received	7,735,027	1,454,980
Acquisitions of Property, Plant & Equipment	(127,564,936)	(52,187,727)
Proceeds From Sale of Property, Plant & Equipment	509,529	461,173
Payment for acquisition of Subsidiaries/ Investment in Subsidiaries		
Investment in Associates		
Receipts from Sale of Investments in Subsidiaries		
Receipts from Sale of Investments in Associates		
Purchase of Equity Instruments	(380,629,013)	(70,839,650)
Proceeds from Sale of Equity Instruments	79,763,769	306,199,898
Purchase of Mutual Funds	9,363,406	(14,680,900)
Proceeds from Sale of Mutual Funds		29,534,135
Purchase of Preference Shares		
Proceeds from Sale of Preference Shares		
Purchase of Debentures		(199,946,100)
Proceeds from Sale of Debentures	124,647,800.00	

Purchase of Bonds		
Proceeds from Sale of Bonds		1,699,000
Investments in Deposits	(717,500,000)	(506,488,939)
Maturity of Deposits		
Proceeds from Finance Lease		
Loans Paid		
Proceeds from Loans		
Interest Income Received	318,822,420	245,045,667
Dividend Received	4,098,222	3,064,670
Others (to be Specified)		-
<b>Total Cash Flow From Investing Activities [2]</b>	<b>(750,573,350)</b>	<b>(257,030,781)</b>
<b>Cash Flow From Financing Activities</b>		
Interest Paid	(5,503,704.92)	
Proceeds From Borrowings		
Repayment of Borrowings		
Payment of Finance Lease	(21,784,953.22)	
Proceeds From Issue of Share Capital		
Share Issuance Cost Paid	(2,132,380.87)	(352,241)
Dividend Paid	(12,012,897.93)	
Dividend Distribution Tax Paid		
Other (movement in equity)		
<b>Total Cash Flow From Financing Activities [3]</b>	<b>(41,433,936.94)</b>	<b>(352,241)</b>
<b>Net Increase/(Decrease) In Cash &amp; Cash Equivalents [1+2+3]</b>	<b>(247,129,494)</b>	<b>35,375,883</b>
Cash & Cash Equivalents At Beginning of The Year/Period	464,728,385	429,352,503
Effect of Exchange Rate Changes on Cash and Cash Equivalents		
<b>Cash &amp; Cash Equivalents At End of The Year/Period</b>	<b>217,598,891</b>	<b>464,728,385</b>
<b>Components of Cash &amp; Cash Equivalents</b>		
Cash In Hand	-	-
Cheques In Hand	-	-
Term Deposit with Banks (with initial maturity upto 3 months)	217,598,891	464,728,385
<b>Balance With Banks</b>	<b>217,598,891</b>	<b>464,728,385</b>

The accompanying notes form an integral part of these Financial Statements.

Ashok Kumar Khadka  
Chief Executive Officer

Rohit Kumar Bhattarai  
Chairman

Bhanu Bhakta Pokhrel  
Director

Vinaya Raman Poudel  
Director

Bhuwan Mahat  
Finance Head

Bharat Kumar Adhikari  
Director

Prem Kumar Shrestha  
Director

Ratna Raj Pandeya  
Independent Director

As per our attached  
report even date  
Krishna Prasad Acharya, FCA  
Managing Partner  
K.M.U. & Associates  
Chartered Accountants  
Date: 04th December, 2022  
Place: Kathmandu

# NECO INSURANCE LIMITED

## NOTES TO THE FINANCIAL STATEMENTS

For the year ended Ashad 32 2079 (July 16, 2022)

### 1 General Information

Neco Insurance Limited (herein after referred to as the 'Company') was incorporated on 01/09/2051 and operated as general insurance company after obtaining license on 17/02/2053 under the Insurance Act 2049. The registered office of the Company is located at Gyaneshwor Kathmandu. The Company's shares are listed on Nepal Stock Exchange. The financial statements are approved for issue by the Company's Board of Directors on 04/12/2022.

### 2 Basis of Preparation

#### (a) Statement of Compliance

The Financial Statements have been prepared in accordance with the Nepal Financial Reporting Standards (NFRS) issued by the Nepal Accounting Standards Board (ASB), as per the provisions of The Nepal Chartered Accountants Act, 1997. These confirm, in material respect, to NFRS as issued by the Nepal Accounting Standards Board. The Financial Statements have been prepared on a going concern basis. The term NFRS, includes all the standards and the related interpretations which are consistently used.

#### (b) Basis of Measurement

The Financial Statements have been prepared on the historical cost basis except for following Assets & Liabilities which have been measured at Fair Value amount:

- i. Certain Financial Assets & Liabilities which are required to be measured at fair value
- ii. Defined Employee Benefits
- iii. Insurance Contract Liabilities which are required to be determined using actuarial valuation for Liability Adequacy Test (LAT).

Historical cost is generally Fair Value of the consideration given in exchange for goods & services.

Fair value is the price that would be received to sell an asset or paid to transfer a liability in an orderly transaction between market participants at the measurement date, regardless of whether that price is directly observable or estimated using another valuation technique.

In addition, for Financial Reporting purposes, Fair Value measurements are categorized into Level 1, or 2, or 3 based on the degree to which the inputs to the Fair Value measurements are observable & the significance of the inputs to the Fair Value measurement in its entirety, which are described as follows:

- Level 1 - Inputs are quoted prices (unadjusted) in active markets for identical Assets or Liabilities that the entity can access at the measurement date;
- Level 2 - Inputs are inputs, other than quoted prices included within Level 1, that are observable for the Asset or Liability, either directly or indirectly; and
- Level 3 - Inputs are unobservable inputs for the Asset or Liability.

**(c) Use of Estimates**

The preparation of these Financial Statements in conformity with NFRS requires management to make estimates, judgements and assumptions. These estimates, judgments and assumptions affect the reported balances of Assets & Liabilities, disclosures relating to Contingent Liabilities as at the date of the Financial Statements and the reported amounts of Income & Expenses for the years presented. Actual results may differ from these estimates. Estimates and underlying assumptions are reviewed on an ongoing basis. Changes in estimates are reflected in the Financial Statements in the period in which changes are made and, if material, their effects are disclosed in the Notes to the financial statements.

**(d) Functional and Presentation Currency**

These Financial Statements are presented in Nepalese Rupees (NPR) which is the Company's functional currency. All financial information presented in NPR has been rounded to the nearest rupee except where indicated otherwise.

**e) Going Concern**

The financial statements are prepared on a going concern basis. The Board of Directors have considered a wide range of information relating to present and future conditions, including future projections of profitability, cash flows and capital resources while assessing the going concern basis. Furthermore, Board is not aware of any material uncertainties that may cast significant doubt upon Company's ability to continue as a going concern and they do not intend either to liquidate or to cease operations of it.

**(f) Changes in Accounting Policies**

Accounting policies are the specific principles, bases, conventions, rules and practices applied by the Company in preparing and presenting financial statements. The Company is permitted to change an accounting policy only if the change is required by a standard or interpretation; or results in the financial statements providing reliable and more relevant information about the effects of transactions, other events or conditions on the entity's financial position, financial performance, or cash flows.

**(g) Recent Accounting Pronouncements**

Accounting standards issued and effective

All the accounting standard made effective by the ASB are applied while preparing the financial statement of the Company.

Accounting standards issued and non-effective

IFRS 17 "Insurance Contracts"

IFRS 16 "Leases"

**(h) Carve-outs**

The company has not applied any carve outs provided by ASB

**(i) Comparative Information**

The accounting policies have been consistently applied by Insurance Company with those of the previous financial year in accordance with NAS 01 Presentation of Financial Statements, except those which had to be changed as a result of application of the new NFRS. Further, comparative information is reclassified wherever necessary to comply with the current NFRS presentation

### 3 Significant Accounting Policies

This note provides a list of the significant policies adopted in the preparation of these Financial Statements.

#### (a) Property, Plant and Equipment (PPE)

##### i) Recognition

Freehold land is carried at historical cost and other items of property, plant and equipment are stated at cost of acquisition or construction less accumulated depreciation when, it is probable that future economic benefits associated with the item will flow to the Company and it can be used for more than one year and the cost can be measured reliably.

Subsequent costs are included in the asset's carrying amount or recognised as a separate asset, as appropriate, only when it meets the recognition criteria as mentioned above. The carrying amount of any component accounted for as a separate asset is derecognised when replaced. All other repairs and maintenance are charged to profit or loss during the reporting period in which they are incurred.

##### ii) Revaluation

The Company has not used revaluation model for subsequent measurement of its PPE.

##### iii) Depreciation

Depreciation on Property, Plant and Equipment ie Furniture & Fixtures, Computer and IT Equipment, Office Equipments and Vehicles is provided on "Diminishing Balance Method (DBM)" based on Useful Life estimated by technical expert of the management.

The Assets Useful Life/ Rate of Depreciation and Residual Values are reviewed at the Reporting date and the effect of any changes in estimates are accounted for on a prospective basis.

Useful Life of Property, Plant and Equipment based on DBM is categorised as stated below:

List of Asset Categories	"Rate of Depreciation (In %) for DBM"	"Estimated Useful Life (In Years)"
Furniture & Fixtures	25%	4
Computers and IT Equipments	25%	4
Office Equipment	25%	4
Vehicles	20%	5

##### iv) Derecognition

An item of Property, Plant and Equipment is derecognized upon disposal or when no Future Economic Benefits are expected to arise from the continued use of the Asset. Any Gain or Loss arising on the disposal or retirement of an item of Property, Plant and Equipment is determined as the difference between the sales proceeds and the carrying amount of the Asset and is recognized in the Statement of Profit or Loss.

##### v) Impairment

Assets are tested for impairment whenever events or changes in circumstances indicate that the carrying amount may not be recoverable. An impairment loss is recognized for the amount by which the Asset's carrying amount exceeds its recoverable amount. The recoverable amount is

higher of an asset's fair value less cost of disposal and value in use. Value in use is based on the estimated future cash flows, discounted to their present value using pre-tax discount rate that reflects current market assessments of the time value of money and risk specific to the assets. Assets that suffer an impairment are reviewed for possible reversal of the impairment at the end of each reporting period. In case of such reversal, the carrying amount of the asset is increased so as not to exceed the carrying amount that would have been determined had there been no impairment loss.

vi) Capital Work-In-Progress

These are expenses of capital nature directly incurred in the construction of buildings, major plant and machinery and system development which are to be capitalized. Capital Work in Progress would be transferred to the relevant asset when it is available for use. Capital Work in Progress is stated at cost less any accumulated impairment losses.

**(b) Intangible Assets**

i) Recognition

Intangible assets acquired separately are measured on initial recognition at cost. Following initial recognition, intangible assets are carried at cost less any accumulated amortization and any accumulated impairment losses. Internally generated intangibles, excluding capitalized development costs, are not capitalized and the related expenditure is reflected in statement of profit or loss in the year in which the expenditure is incurred.

Subsequent expenditure on intangible assets is capitalized only when it increases the future economic benefits embodied in the specific asset to which it relates. All other expenditure is expensed as incurred.

ii) Amortization

The useful lives of intangible assets are assessed to be either finite or indefinite. An intangible asset shall be regarded as having an indefinite useful life when, based on an analysis of all of the relevant factors, there is no foreseeable limit to the period over which the asset is expected generate net cash inflow for the entity.

Amortisation is recognised in income statement on straight line method over the estimated useful life of the intangible assets from the date that it is available for use since this most closely reflects the expected pattern of consumption of the future economic benefits embodied in the asset. The amortisation period and the amortisation method for an intangible asset with a finite useful life are reviewed at least at each financial year end. Changes in the expected useful life or the expected pattern of consumption of future economic benefits embodied in the asset are considered to modify the amortisation period or method, as appropriate, and are treated as changes in accounting estimates. The amortisation expense on intangible assets with finite lives is recognised in the statement of profit or loss.

Useful Life of Intangible Assets based on SLM is categorised as stated below:

List of Asset Categories	"Useful Life (In Years) for SLM"
Softwares	5

iii) **Derecognition**

An Intangible Asset is derecognised when no Future Economic Benefits are expected to arise from the continued use of the Asset. Any Gain or Loss arising on the derecognition is determined as the difference between the sales proceeds and the carrying amount of the Asset and is recognized in the Statement of Profit or Loss.

iv) **Impairment of Assets**

The Company assesses at each reporting date as to whether there is any indication that Intangible Assets may be impaired. If any such indication exists, the recoverable amount of an asset is estimated to determine the extent of impairment, if any. An impairment loss is recognised in the Statement of Profit or Loss to the extent, asset's carrying amount exceeds its recoverable amount. The recoverable amount is higher of an asset's fair value less cost of disposal and value in use. Value in use is based on the estimated future cash flows, discounted to their present value using pre-tax discount rate that reflects current market assessments of the time value of money and risk specific to the assets.

**(c) Investment Properties**

Property that is held for rental income or for capital appreciation or both, is classified as investment property. Investment properties are measured initially at cost, including related transaction cost. It is subsequently carried at cost less accumulated depreciation. Subsequent expenditure is capitalised to the asset's carrying amount only when it is probable that future economic benefits associated with the expenditure will flow to the Company and the cost can be measured reliably. All other repairs and maintenance costs are expensed when incurred.

Land is carried at historical cost, however, buildings are depreciated over their estimated useful lives as mentioned above.

Investment properties are derecognised either when they have been disposed of, or when the investment property is permanently withdrawn from use and no future economic benefit is expected from its disposal. Any gains or losses on the retirement or disposal of an investment property are recognised in the statement of profit or loss in the year of retirement or disposal.

Transfers are made to (or from) investment property only when there is a change in use. For a transfer from investment property to PPE, the deemed cost for subsequent accounting is the fair value at the date of change in use. If PPE becomes an investment property, the Company accounts for such property in accordance with the policy stated under PPE up to the date of change in use. The company does not have any Investment Property as on Ashadh end.

**(d) Cash & Cash Equivalent**

Cash & Cash Equivalents includes Cash In Hand, Bank Balances and short term deposits

**(e) Financial Assets**

i) **Initial Recognition & Measurement**

Financial Assets are recognized when, and only when, the Company becomes a party to the contractual provisions of the Financial Instrument. The Company determines the classification of its Financial Assets at initial recognition.

When Financial Assets are recognized initially, they are measured at Fair Value, plus, in the case of Financial Assets not at fair value through profit or loss, transaction costs that are attributable

to the acquisition of the Financial Asset. Transaction costs of Financial Assets carried at Fair Value through Profit or Loss are expensed in the Statement of Profit or Loss.

ii) Subsequent Measurement

a) Financial Assets carried at Amortized Cost (AC)

A Financial Asset is measured at amortized cost if it is held within a business model whose objective is to hold the asset in order to collect contractual cash flows and the contractual terms of the Financial Asset give rise on specified dates to cash flows that are solely payments of principal and interest on the principal amount outstanding. Interest income in these financial assets is measured using effective interest rate method.

b) Financial Assets at Fair Value through Other Comprehensive Income (FVTOCI)

A Financial Asset is measured at FVTOCI if it is held within a business model whose objective is achieved by both collecting contractual cash flows and selling Financial Assets and the contractual terms of the Financial Asset give rise on specified dates to cash flows that are solely payments of principal and interest on the principal amount outstanding. These financial assets are measured at fair value and changes are taken to statement of other comprehensive income.

c) Financial Assets at Fair Value through Profit or Loss (FVTPL)

A Financial Asset which is not classified in any of the above categories are measured at FVTPL. These financial assets are measured at fair value and changes are taken to statement of profit or loss.

iii) De-Recognition

A Financial Asset is derecognized only when the Company has transferred the rights to receive cash flows from the Financial Asset. Where the Company has transferred an Asset, the Company evaluates whether it has transferred substantially all risks and rewards of ownership of the Financial Asset. In such cases, the Financial Asset is derecognized. Where the Company has not transferred substantially all risks and rewards of ownership of the Financial Asset, the Financial Asset is not derecognized. Where the Company retains control of the Financial Asset, the Asset is continued to be recognized to the extent of continuing involvement in the Financial Asset.

iv) Impairment of Financial Assets

The Company assesses at each reporting date whether there is objective evidence that a financial asset or group of financial assets is impaired. A financial asset or a group of financial assets is deemed to be impaired if, there is objective evidence of impairment as a result of one or more events that has occurred since the initial recognition of the asset (an incurred 'loss event') and that loss event has an impact on the estimated future cash flows of the financial asset or the group of financial assets that can be reliably estimated. Evidence of impairment may include indications that a financial asset or a group of financial assets is experiencing significant financial difficulty, default or delinquency in interest or principal payments, the probability that they will enter bankruptcy or other financial reorganization and observable data indicating that there is a measurable decrease in the estimated future cash flows, such as changes in arrears or economic conditions that correlate with defaults.

Expected Credit Loss for Impairment of Financial Assets is applicable after implementation of NFRS 9

In accordance with NFRS 9 “Financial Instrument”, the Company uses ‘Expected Credit Loss’ (ECL) Model, for evaluating impairment of Financial Assets other than those measured at Fair Value through Profit or Loss (FVTPL).

Expected Credit Losses are measured through a loss allowance at an amount equal to: The 12-months Expected Credit Losses (Expected Credit Losses that result from those default events on the Financial Instrument that are possible within 12 months after the reporting date); or Full Lifetime Expected Credit Losses (Expected Credit Losses that result from all possible default events over the life of the Financial Instrument)

For other assets, the Company uses 12 months Expected Credit Losses to provide for impairment loss where there is no significant increase in credit risk. If there is significant increase in credit risk Full Lifetime ECL is used.

**(f) Financial Liabilities**

**i) Initial Recognition & Measurement**

Financial Liabilities are recognized when, and only when, the Company becomes a party to the contractual provisions of the Financial Instrument. The Company determines the classification of its Financial Liabilities at initial recognition. All Financial Liabilities are recognized initially at Fair Value, plus, in the case of Financial Liabilities not at fair value through profit or loss, transaction costs that are attributable to the issue of the Financial Liability.

**ii) Subsequent Measurement**

After initial recognition, Financial Liabilities are subsequently measured at amortized cost using the Effective Interest Method.

For trade and other payables maturing within one year from the date of Statement of Financial Position, the carrying amounts approximate Fair value due to short maturity of these instruments.

**iii) De-Recognition**

A Financial Liability is de-recognized when the obligation under the liability is discharged or cancelled or expires. When an existing Financial Liability is replaced by another from the same lender on substantially different terms, or the terms of an existing liability are substantially modified, such an exchange or modification is treated as a de-recognition of the original liability and the recognition of a new liability, and the difference in the respective carrying amounts is recognized in the Statement of Profit or Loss.

**(g) Offsetting financial instruments**

Financial assets and liabilities are offset and the net amount is reported in the Statement of Financial Position where there is legally enforceable right to offset the recognised amounts and there is an intention to settle on a net basis or realise the asset and settle the liability simultaneously. The legally enforceable right must not be contingent on future events and must be enforceable in the normal course of business and in the event of default, insolvency or bankruptcy of the Company or the counterparty.

**(h) Reinsurance Assets**

Reinsurance assets are the assets which are created against insurance contract liabilities of the amount which are recoverable from the reinsurer. These assets are created for the reinsurer's share of insurance contract liabilities.

A reinsurance asset is impaired if there is objective evidence, as a result of an event that occurred after the initial recognition of the reinsurance asset, that the Company may not receive all amounts due to it under the terms of the contract, and the event has a reliably measurable impact on the amount that the company will receive from the re-insurer. If a reinsurance asset is impaired, the company reduces the carrying amount accordingly and is recognized in statement of profit or loss.

**(i) Equity**

Financial Instruments issued by the Company are classified as Equity only to the extent that they do not meet the definition of a Financial Liability or Financial Asset.

**(j) Reserves and Funds**

- i) **Share Premium:** If the Company issues share capital at premium it receives extra amount other than share capital such amount is transferred to share premium. The amount in share premium is allowed for distribution subject to provisions of company act & regulatory requirement.
- ii) **Insurance Fund:** The Company has allocated insurance fund for the amount which is 50% of the net profit every year as per Regulator's Directive.
- iii) **Catastrophe Reserves:** The Company has allocated catastrophe reserve for the amount which is 10% of the net profit for the year as per Regulator's Directive.
- iv) **Fair Value Reserves:** The Company has policy of creating fair value reserve equal to the amount of Fair Value Gain recognized in statement of other comprehensive income as per regulator's directive.
- v) **Regulatory Reserves:** Reserve created out of net profit in line with different circulars issued by regulatory authority.
- vi) **Actuarial Reserves:** Reseserve against actuarial gain or loss on present value of defined benefit obligation resuting from, experience adjustments (the effects of differences between the previous actuarial assumptions and what has actually occurred); and the effects of changes in actuarial assumptions.
- vii) **Cashflow Hedge Reserves:** Is the exposure to variability in cash flows that is attributable to a particular risk associated with all or a component of a recognized asset or liability or a highly probable forecast transaction, and could affect profit or loss. Reserve represent effective portion of the gain or loss on the hedging instrument recognized in other comprehensive income.
- viii) **Revaluation Reserves:** Reserve created against revaluation gain on property, plant & equipments & intangible assets, other than the reversal of earlier revalaution losses charged to profit or loss.
- ix) **Other Reserves:** Reserve other than above reserves, for e.g. deferred tax reserve, others (to be specified)

**(k) Insurance Contract Liabilities**

- i) **Provision for unearned premiums**

Unearned premiums reserve represents the portion of the premium written in the year but relating to the unexpired term of coverage.

Change in reserve for unearned insurance premium represents the net portion of the gross written premium transferred to the unearned premium reserve during the year to cover the unexpired period of the policies.

ii) Outstanding claims provisions

Outstanding claims provisions are based on the estimated ultimate cost of all claims incurred but not settled at the statement of financial position date, whether reported or not, together with related claims handling costs.

iii) Provision for claim incurred but not reported (IBNR)

Significant delays are experienced in the notification and settlement of certain types of claims, the ultimate cost of which cannot be known with certainty at the statement of financial position date.

The liability is calculated at the reporting date using a range of standard actuarial claim projection techniques, based on empirical data and current assumptions that may include a margin for adverse deviation.

Liability adequacy

At each reporting date, the Company reviews its unexpired risk and a liability adequacy test is performed to determine whether there is any overall excess of expected claims and deferred acquisition costs over unearned premiums. The calculation uses current estimates of future contractual cash flows after taking account of the investment return expected to arise on assets relating to the relevant non-life insurance technical provisions. If these estimates show that the carrying amount of the unearned premiums is inadequate, the deficiency is recognized in the statement of profit or loss by setting up a provision for liability.

**(I) Employee Benefits**

i) Short Term Obligations

Liabilities for wages and salaries, including non-monetary benefits that are expected to be settled wholly within 12 months after the end of the period in which the employees render the related service are recognized in respect of employees' services up to the end of the reporting period and are measured at the amounts expected to be paid when the liabilities are settled. The liabilities are presented as current employee benefit obligations in the Statement of Financial Position.

ii) Post - Employment Benefits

- Defined Contribution Plan

The Company pays Provident Fund contributions to publicly administered Provident Funds as per local regulations. The Company has no further payment obligations once the contributions have been paid. The contributions are accounted for as defined contribution plans and the contribution are recognized as Employee Benefit Expense when they are due. The company also has contributed a fixed amount of gratuity in CIT in the employee account due to which it is also accounted as defined contribution plan.

- Defined Benefit Plan

For Defined Benefit Plan, the cost of providing benefits is determined using the Projected Unit Credit Method, with Actuarial Valuations being carried out at each Statement of Financial Position. Actuarial Gains & Losses are recognized in the Other Comprehensive Income in the period in which they occur. Past service cost is recognized immediately to the extent that the benefits are already vested and otherwise is amortized on a Straight Line Basis over the average period until the benefits become vested. The retirement benefit obligation recognized in the Statement of Financial Position represents the present value of the defined benefit obligation as

adjusted for unrecognized past service cost, as reduced by the Fair Value of plan Assets (If Any). Any Asset resulting from this calculation is limited to past service cost, plus the present value of available refunds and reductions in future contributions to the plan.

iii) Long Term Employee Benefits

The liabilities for un-availed earned leaves are not expected to be settled wholly within 12 months after the end of the period in which the employees render the related service. Leave Encashment has been computed using Actuarial Assumptions and these are measured at the present value of expected future payments to be made in respect of services provided by employees up to the end of the year using the Projected Unit Credit Method. The benefits are discounted using the market yields at the end of the year that have terms approximating to the terms of assumptions.

iv) Termination

Termination benefits are payable when employment is terminated by the Company before the normal retirement date, or when an employee accepts voluntary retirement in exchange of these benefits. The Company recognises termination benefits at the earlier of the following dates:

- a) when the Company can no longer withdraw the offer of those benefits; and
- b) when the entity recognises costs for a restructuring that is within the scope of NAS 37 and involves the payment of termination benefits.

The termination benefits are measured based on the number of employees expected to accept the offer in case of voluntary retirement scheme.

(m) Revenue Recognition

i) Gross Earned Premiums

Gross Earned Premiums are arrived at after deducting unearned premium reserves from Direct Premium and Premiums on Reinsurance Accepted. Direct premiums comprise the total premiums receivable for the whole period of cover provided by contracts entered into during the reporting period. They are recognised on the date on which the policy commences.

Unearned premiums are those proportions of premiums written in a year that relate to periods of risk after the reporting date. Unearned premiums are calculated on a daily pro rata basis. The proportion attributable to subsequent periods is deferred as a provision for unearned premiums.

ii) Reinsurance Premium

Direct Reinsurance premiums comprise the total premiums payable for the whole cover provided by contracts entered into the period and are recognized on the date on which the policy incepts. Premiums include any adjustments arising in the accounting period in respect of reinsurance contracts incepting in prior accounting periods. Unearned reinsurance premiums are those proportions of premiums written in a year that relate to periods of risk after the reporting date. Unearned reinsurance premiums are deferred over the term of the underlying direct insurance policies for risks- attaching contracts and over the term of the reinsurance contract for losses occurring contracts. Reinsurance premiums and claims on the face of the statement of profit or loss have been presented as negative items within premiums and net claims, respectively, because this is consistent with how the business is managed.

iii) Commission Income

Commissions are recognized at an amount that reflects the consideration to which the company expects to be entitled in exchange for providing the services. The performance obligations, as well as the timing of their satisfaction are identified, and determined, at the inception of the contract. Fees and Commissions from services are recognized evenly over the period, based on time-elapsd where performance obligations are satisfied over time. Where performance obligations are satisfied at a point in time, fees and commission are recognized typically on completion of underlying service.

iv) Investment income

Interest income is recognised in the statement of profit or loss as it accrues and is calculated by using the EIR method. Fees and commissions that are an integral part of the effective yield of the financial asset are recognised as an adjustment to the EIR of the instrument.

Investment income also includes dividends when the right to receive payment is established.

v) Net realised gains and losses

Net realised gains and losses recorded in the statement of profit or loss include gains and losses on financial assets and properties. Gains and losses on the sale of investments are calculated as the difference between net sales proceeds and the original or amortised cost and are recorded on occurrence of the sale transaction.

**(n) Product Classification**

Insurance contracts are those contracts when the Company (the insurer) has accepted significant insurance risk from another party (the policyholders) by agreeing to compensate the policyholders if a specified uncertain future event (the insured event) adversely affects the policyholders. As a general guideline, the Company determines whether it has significant insurance risk by comparing benefits paid with benefits payable if the insured event did not occur. Insurance contracts can also transfer financial risk. The Company has following portfolios under which it operates its business:

- i) Fire Portfolio - Fire insurance business means the business of affecting and carrying out contracts of insurance, otherwise than incidental to some other class of insurance business against loss or damage to property due to fire, explosion, storm and other occurrences customarily included among the risks insured against in the fire insurance business.
- ii) Motor Portfolio - Motor insurance business means the business of affecting and carrying out contracts of insurance against loss of, or damage to, or arising out of or in connection with the use of, motor vehicles, inclusive of third party risks but exclusive of transit risks.
- iii) Marine Portfolio - Marine insurance business means the business of affecting and carrying out contracts of insurance against loss of consignment of goods during transit.
- iv) Engineering Portfolio - Engineering insurance business means the insurance that provides economic safeguard to the risks faced by the ongoing construction project, installation project, and machines and equipment in project operation.
- v) Micro Portfolio - Micro Insurance protects against loss of or damage to crops or livestock. It has great potential to provide value to low-income farmers and their communities, both by protecting farmers when shocks occur and by encouraging greater investment in crops.

- vi) Aviation Portfolio – Aviation Insurance provides coverage for hull losses as well as liability for passenger injuries, environmental and third-party damage caused by aircraft accidents.
- vii) Cattle and Crop Portfolio - Cattle and Crop Insurance provides insurance against loss of or damage to Cattle and crops.
- viii) Miscellaneous Portfolio – All the insurance business which doesn't fall in above categories fall under miscellaneous insurance business. Group Personal Accidents, Medical Insurances, Professional indemnity insurance etc. fall under this category of business.

**(o) Borrowing Costs**

Borrowing costs directly attributable to the acquisition, construction or production of qualifying assets, which are assets that necessarily take a substantial period of time to get ready for their intended use or sale, are added to the cost of those assets, until such time as the assets are substantially ready for their intended use or sale. Interest income earned on the temporary investment of specific borrowings pending their expenditure on qualifying assets is deducted from the borrowing costs eligible for capitalization.

All other borrowing costs are recognized in statement of profit or loss in the period in which they are incurred.

**(p) Cash Flow Statement**

Cash Flows are reported using the direct method, whereby major classes of cash receipts and cash payments are disclosed as cash flows.

**(q) Leases**

**Finance Leases**

Leases in which the Company has substantial portion of the risks and rewards of ownership are classified as Finance Leases. Assets acquired under Finance Leases are capitalised at the lower of the Fair Value of the Leased Assets at the inception of the Lease Term & the Present Value of Minimum Lease Payments. Lease Payments are apportioned between the Finance charge and the reduction of the outstanding liability. The Finance Charge is allocated to periods during the Lease Term at a constant periodic Rate of Interest on the remaining balance of the liability.

**Operating Lease**

Leases in which the Company doesn't have substantial portion of the risks and rewards of ownership are classified as Operating Leases. Payment made under Operating Leases are charged to Statement of Profit & Loss on a Straight Line Basis.

**(r) Income Taxes**

Income Tax Expense represents the sum of the tax currently payable & Deferred Tax.

**i) Current Tax**

Current Tax Expenses are accounted in the same period to which the revenue and expenses relate. Provision for Current Income Tax is made for the Tax Liability payable on Taxable Income after considering tax allowances, deductions and exemptions determined in accordance with the applicable tax rates and the prevailing tax laws.

ii) **Deferred Tax**

Deferred Tax is recognized on temporary differences between the carrying amounts of Assets & Liabilities in the Statement of Financial Position and their Tax Base. Deferred tax Assets & Liabilities are recognized for deductible and taxable temporary differences arising between the tax base of Assets & Liabilities and their carrying amount in Financial Statements, except when the Deferred Income Tax arises from the initial recognition of goodwill, an Asset or Liability in a transaction that is not a business combination and affects neither accounting nor taxable Profits or Loss at the time of the transaction.

Deferred Tax Assets are recognized to the extent that it is probable that taxable profit will be available against which the deductible Temporary differences and the carry forward of unused tax credits and unused tax losses can be utilized.

Deferred Tax Liabilities are generally recognized for all taxable Temporary differences.

The carrying amount of Deferred Tax Assets is reviewed at each reporting date and reduced to the extent that it is no longer probable that sufficient taxable profits will be available to allow all or part of the Deferred Tax Asset to be utilized.

(s) **Provisions, Contingent Liabilities & Contingent Assets**

(i) **Provisions**

Provisions are recognized when the Company has a present legal or constructive obligation as a result of past events, for which it is probable that an outflow of resources embodying economic benefits will be required to settle the obligation and a reliable estimate of the amount can be made. Provisions are measured at the present value of management's best estimate of the expenditure required to settle the present obligation at the end of the reporting period. The discount rate to determine the present value is a Pre-Tax Rate that reflects current market assessments of the time value of money and the risks specific to the liability. The increase in the provision due to the passage of time is recognized as interest expense. Provisions for Contingent Liability are recognized in the books as a matter of abundant precaution and conservative approach based on management's best estimate. However, Management believes that chances of these matters going against the company are remote and there will not be any probable cash outflow.

(ii) **Contingent Liabilities**

Contingent liabilities are recognized only when there is a possible obligation arising from past events due to occurrence or non-occurrence of one or more uncertain future events not wholly within the control of the Company or where any present obligation cannot be measured in terms of future outflow of resources or where a reliable estimate of the obligation cannot be made. Obligations are assessed on an ongoing basis and only those having a largely probable outflow of resources are provided for.

(iii) **Contingent Assets**

Contingent assets where it is probable that future economic benefits will flow to the Company are not recognized but disclosed in the Financial Statements.

**(t) Foreign Currency Transactions**

The Financial Statements of the Company are presented in Nepalese Rupees, which is the Company's Functional Currency. In preparing the Financial Statements of the Company, transactions in currencies other than the Company's Functional Currency i.e. Foreign Currencies are recognized at the rates of exchange prevailing at the dates of the transactions.

**(u) Earnings Per Share**

Basic Earning per share is calculated by dividing the profit attributable to owners of the company by the Weighted Average Number of equity shares outstanding during the Financial Year.

For diluted earning per share, the weighted average number of ordinary shares in issue is adjusted to assume conversion of all dilutive potential ordinary shares.

**(v) Operating Segment**

Operating Segments are reported in a manner consistent with the internal reporting provided to the chief operating decision maker (CODM) as defined by NFRS 8, "Operating Segment".

Company's Income & Expenses including interest are considered as part of un-allocable Income & Expenses which are not identifiable to any business segment. Company's Asset & Liabilities are considered as part of un-allocable Assets & Liabilities which are not identifiable to any business.

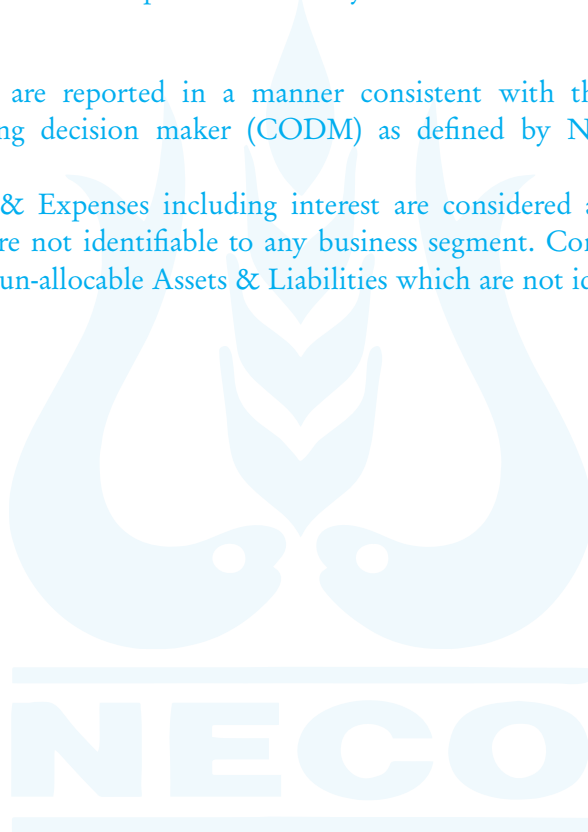

**Neco Insurance Limited**  
**Notes to the Financial Statements**  
For The Year Ended Ashadh 32, 2079  
(For The Year Ended July 16, 2022)

#### 4. Intangible Assets

Fig. in NPR

Particulars	Software	License	Others (to be Specified)	Total
<b>As at Shrawan 1, 2077</b>	<b>3,394,500</b>	<b>-</b>	<b>-</b>	<b>3,394,500</b>
Additions				-
Acquisition	346,989			346,989
Internal Development				-
Business Combination (to be Specified)				-
Disposals				-
Revaluation				-
<b>As at Ashadh 31, 2078</b>	<b>3,741,489</b>	<b>-</b>	<b>-</b>	<b>3,741,489</b>
Additions				-
Acquisition	2,811,390			2,811,390
Internal Development				-
Business Combination (to be Specified)				-
Disposals	(244,500)			(244,500)
Revaluation				-
<b>Balance as at Ashadh 31, 2079</b>	<b>6,308,378</b>			<b>6,308,378</b>
Accumulated amortization and impairment				
<b>As at Shrawan 1, 2076</b>	<b>355,071</b>	<b>-</b>	<b>-</b>	<b>355,071</b>
Additions	293,190	-	-	293,190
Disposals	-	-	-	-
Impairment losses	-	-	-	-
Impairment Reversal	-	-	-	-
<b>Balance as at Ashadh 31, 2077</b>	<b>648,261</b>	<b>-</b>	<b>-</b>	<b>648,261</b>
<b>As at Shrawan 1, 2077</b>	<b>648,261</b>	<b>-</b>	<b>-</b>	<b>648,261</b>
Additions	714,512			714,512
Disposals				-
Impairment losses				-
Impairment Reversal				-
<b>As at Ashadh 31, 2078</b>	<b>1,362,773</b>	<b>-</b>	<b>-</b>	<b>1,362,773</b>
Additions	1,192,635			1,192,635
Disposals	(243,830)			(243,830)
Impairment losses				-
Impairment Reversal				-
<b>Balance as at Ashadh 31, 2079</b>	<b>2,311,577</b>			<b>2,311,577</b>
<b>Net Carrying Amount</b>	<b>2,378,716</b>	<b>-</b>	<b>-</b>	<b>2,378,716</b>
<b>As at Ashadh 31, 2077</b>	<b>2,746,239</b>	<b>-</b>	<b>-</b>	<b>2,746,239</b>
<b>As at Ashadh 31, 2078</b>	<b>2,378,716</b>	<b>-</b>	<b>-</b>	<b>2,378,716</b>
<b>As at Ashadh 31, 2079</b>	<b>3,996,801</b>	<b>-</b>	<b>-</b>	<b>3,996,801</b>

## 5. Property, Plant and Equipment

Fig. in NPR

Particulars	Land	Buildings	Leasehold Improvements	Furniture & Fixtures	Computers and IT Equipments	Office Equipments	Vehicles	Other Assets	Total
<b>Gross carrying amount</b>									-
As at Shrawan 1, 2078	163,659,580	873,812	7,928,467	19,970,688	27,659,354	23,647,509	87,144,251	-	330,883,662
Additions									
Acquisition		211,106,531	1,369,549	36,401,014	9,607,926	49,338,444	21,602,881	2,384,897	331,811,241
Capitalisation									-
Disposals							(695,000)		(695,000)
Write-offs									
Revaluation									-
Transfer/ adjustments		(69,085,513.82)							(69,085,514)
As at Ashadh 31, 2079	163,659,580	142,894,829	9,298,016	56,371,702	37,267,280	72,985,953	108,052,132	2,384,897	592,914,389
<b>Accumulated depreciation and impairment</b>									
As at Shrawan 1, 2078	-	603,784	5,258,686	12,659,016	16,141,303	18,458,346	35,651,783	-	88,772,918
Depreciation		6,366,366	870,441	7,298,401	4,129,069	7,175,192	12,248,991	365,698	38,454,159
Disposals							(185,471)		(185,471)
Write-offs									-
Impairment losses									-
Transfer/ adjustments		(2,077,328)							(2,077,328)
Balance as at Ashadh 31, 2079	-	4,892,822	6,129,127	19,957,417	20,270,373	25,633,538	47,715,303	365,698	124,964,278
<b>Capital Work-In-Progress</b>									
As at Shrawan 1, 2078	-	204,526,304	-	-	-	-	-	-	204,526,304
Additions									-
Capitalisation		(204,246,304)							204,246,304)
Disposals									-
Impairment losses									-
Impairment reversal									-
Balance as at Ashadh 31, 2079	-	280,000	-	-	-	-	-	-	280,000
<b>Net Carrying Amount</b>	163,659,580	138,282,008	3,168,888	36,414,285	16,996,908	47,352,415	60,336,829	2,019,198	468,230,111
As at Ashadh 31, 2078	163,659,580	204,796,332	2,669,781	7,311,672	11,518,051	5,189,163	51,492,469	-	446,637,048
As at Ashadh 31, 2079	163,659,580	138,282,008	3,168,888	36,414,285	16,996,908	47,352,415	60,336,829	2,019,198	468,230,111

Particulars	Land	Buildings	Leasehold Im- provements	Furniture & Fixtures	Computers and IT Equipments	Office Equipments	Vehicles	Other Assets	Total
Right-of-Use Assets (after Implementation of NFRS 16) or Finance Lease assets held by the Company, out of above Property, Plant and Equipment:									
	(1)	(1)	(1)	(1)	(1)	(1)	(1)	(1)	(1)
Gross carrying amount									
Disposals/ Write-offs									-
Additions		94,915,822							94,915,822
Disposals		(3,532,793)							(3,532,793)
Write-offs									-
Revaluation									-
Transfer/Adjustment									-
As at Ashadh 31, 2079	-	91,383,029	-	-	-	-	-	-	91,383,029
Accumulated depreciation									
Disposals/ Write-offs		-							-
Depreciation		25,678,763							25,678,763
Disposals/ Write-offs		(3,532,793)							(3,532,793)
Impairment losses									-
Impairment reversal									-
Transfer/ adjustments									-
As at Ashadh 31, 2079	-	22,145,970	-	-	-	-	-	-	22,145,970
Net Carrying Amount									
As at Ashadh 32, 2079	-	-	-	-	-	-	-	-	-
Balance as at Ashadh 32, 2079	-	69,237,059	-	-	-	-	-	-	69,237,059

## 6. Investment Properties

Fig. in NPR

Particulars	Land	Buildings	Total
<b>Gross carrying amount</b>			
<b>As at Shrawan 1, 2078</b>			
Additions			
Disposals			
Transfer/ adjustment		69,085,513.82	
<b>Balance as at Ashadh 31, 2079</b>		<b>69,085,513.82</b>	
<b>Depreciation and impairment</b>			
<b>Balance as at Ashadh 31, 2078</b>	-	-	-
<b>As at Shrawan 1, 2078</b>			
Depreciation			
Disposals			
Impairment losses			
Impairment reversal			
Transfer/ adjustments		2,077,328	
<b>Balance as at Ashadh 31, 2079</b>		<b>2,077,328</b>	
<b>Capital Work-In-Progress</b>			
<b>Balance as at Ashadh 31, 2078</b>	-	-	-
<b>As at Shrawan 1, 2078</b>			
Additions			
Capitalization			
Disposals			
Impairment losses			
Impairment reversal			
<b>Balance as at Ashadh 31, 2079</b>		-	
<b>Net Carrying Amount</b>	-	-	-
<b>As at Ashadh 31, 2078</b>			
<b>As at Ashadh 31, 2079</b>	-	<b>67,008,185.70</b>	-

(i) Amounts recognised in profit or loss

Fig. in NPR

Particulars	Current Year	Previous Year
Rental income	7,735,027	-
Direct operating expenses from property that generated rental income	-	-
Direct operating expenses from property that didn't generate rental income	-	-
Profit from investment properties before depreciation	7,735,027	-
Depreciation	-	-
<b>Profit from investment properties</b>	<b>7,735,027</b>	<b>-</b>

- (ii) Contractual obligations: Refer note no. 54 for disclosure of contractual obligations relating to investment properties.
- (iii) Disclose whether there are any restrictions on the realisability of investment properties or proceeds of disposal.
- (iv) Fair value of investment properties: N/A

Fig. in NPR

Particulars	Current Year	Previous Year
Land	-	-
Buildings	-	-
<b>Total</b>	<b>-</b>	<b>-</b>

### Estimation of Fair Value

The Company obtains independent valuations for its investment properties. The best evidence of fair value is current prices in an active market for similar properties. Where such information is not available, the Company consider information from a variety of sources including:

- current prices in an active market for properties of different nature or recent prices of similar properties in less active markets, adjusted to reflect those differences,
- discounted cash flow projections based on reliable estimates of future cash flows,
- capitalised income projections based upon a property's estimated net market income, and a capitalisation rate derived from an analysis of market evidence.

(i) Amounts recognised in profit or loss

Fig. in NPR

Particulars	Current Year	Previous Year
Rental income		
Direct operating expenses from property that generated rental income		
Direct operating expenses from property that didn't generate rental income		
Profit from investment properties		-

- Contractual obligations: Refer note no. 54 for disclosure of contractual obligations relating to investment properties.
- Disclose whether there are any restrictions on the realisability of investment properties or proceeds of disposal.

## 7. Deferred Tax Assets/ (Liabilities)

Fig. in NPR

Particulars	Current Year	Previous Year
Intangible Assets	-	
Property, Plant and Equipment	(2,766,703)	(1,343,443)
Financial Assets at FVTPL	-	
Financial Assets at FVTOCI	(18,359,056)	2,397,756
Provision for Leave Encashment	9,335,347	10,648,633
Defined Benefits Plan (Gratuity)	12,790,505	3,438,340
Impairment Loss on Financial Assets	-	-
Impairment Loss on Other Assets	-	-
Tax losses	-	-
Other	-	-
i) Deferred commission income	39,712,802	29,621,068
ii) Deferred commission expense	(9,828,141)	(8,584,078)
iii) Incurred but not reported	21,486,066	18,071,763
iv) Unexpired risk reserve	10,680,601	5,118,306
v) Other Provision reversal	-	
vi) Lease Liability	1,168,143	(1,637,007)
<b>Total</b>	<b>64,219,564</b>	<b>57,731,337</b>

## Movements in deferred tax assets/ (liabilities)

Fig. in NPR

Particulars	Current Year	Previous Year
As at Shrawan 1, 2078	57,731,338	85,301,677
Charged/(Credited) to Profit or Loss	23,686,916	(20,272,624)
Charged/(Credited) to Other Comprehensive Income	(19,358,667)	(5,291,240)
Charged/(Credited) directly to equity	2,159,977	(2,006,474)
As at Ashadh 31, 2079	64,219,564	57,731,338

## 8. Investment in Subsidiaries

Fig. in NPR

Particulars	Current Year	Previous Year
Investment in Quoted Subsidiaries		-
Investment in Unquoted Subsidiaries		-
Less: Impairment Losses		-
<b>Total</b>		-

### Investment in Quoted Subsidiaries

Fig. in NPR

Particulars	Current Year		Previous Year	
	Cost	Fair Value	Cost	Fair Value
..... Shares of Rs..... each of ..... Ltd.	-	-		-
..... Shares of Rs..... each of ..... Ltd.	-	-		-
<b>Total</b>	-	-		-

### Investment in Unquoted Subsidiaries

Fig. in NPR

Particulars	Current Year		Previous Year	
	Cost	Fair Value	Cost	Fair Value
..... Shares of Rs..... each of ..... Ltd.	-	-		-
..... Shares of Rs..... each of ..... Ltd.	-	-		-
<b>Total</b>	-	-		-

### Information Relating to Subsidiaries

Fig. in NPR

Particulars	Percentage of Ownership	
	Current Year	Previous Year
..... Shares of Rs..... each of ..... Ltd.	-	-
..... Shares of Rs..... each of ..... Ltd.	-	-
..... Shares of Rs..... each of ..... Ltd.	-	-
..... Shares of Rs..... each of ..... Ltd.	-	-

## 9. Investment in Associates

Fig. in NPR

Particulars	Current Year	Previous Year
Investment in Quoted Associates	-	-
Investment in Unquoted Associates	-	-
Less: Impairment Losses	-	-
<b>Total</b>	-	-

### Investment in Quoted Associates

Fig. in NPR

Particulars	Current Year			Previous Year		
	Cost	Fair Value	(or) Equity Method	Cost	Fair Value	(or) Equity Method
..... Shares of Rs..... each of ..... Ltd.	-	-	-	-		-
..... Shares of Rs..... each of ..... Ltd.	-	-	-	-		-
Add: Share of Profit or Loss for Earlier Years	-	-	-	-		-
Add: Share of Profit or Loss for Current Year	-	-	-	-		-
<b>Total</b>	-	-	-	-		-

### Investment in Unquoted Associates

Fig. in NPR

Particulars	Current Year			Previous Year		
	Cost	Fair Value	(or) Equity Method	Cost	Fair Value	(or) Equity Method
..... Shares of Rs..... each of ..... Ltd.	-	-	-	-		-
..... Shares of Rs..... each of ..... Ltd.	-	-	-	-		-
Add: Share of Profit or Loss for Earlier Years	-	-	-	-		-
Add: Share of Profit or Loss for Current Year	-	-	-	-		-
<b>Total</b>	-	-	-	-		-

### Information Relating to Associates

Fig. in NPR

Particulars	Current Year	Previous Year
Name		
Place of Business		
Accounting Method		
% of Ownership		
Current Assets		
Non-Current Assets		
Current Liabilities		
Non-Current Liabilities		
Income		
Net Profit or Loss		
Other Comprehensive Income		
Total Comprehensive Income		
<b>Company's share of profits</b>		
Net Profit or Loss		
Other Comprehensive Income		

## 10. Investments

Fig. in NPR

Particulars	Current Year	Previous Year
<b>Investments measured at Amortised Cost</b>		
i) Investment in Preference Shares of Bank and Financial Institutions	-	-
ii) Investment in Debentures	330,710,025	455,357,825
iii) Investment in Bonds (Nepal Government/ NRB/ Guaranteed by Nepal Government)	-	-
iv) Fixed Deposits in "A" Class Financial Institutions	3,120,500,000	2,576,500,000
v) Fixed Deposits in Infrastructure Banks	-	-
vi) Fixed Deposits in "B" Class Financial Institutions	651,500,000	507,500,000
vii) Fixed Deposits in "C" Class Financial Institutions	66,500,000	37,000,000
viii) Others (to be Specified)	-	-
Less: Impairment Losses	-	-
<b>Investments measured at FVTOCI</b>	-	-
i) Investment in Equity Instruments	-	-
ii) Investment in Equity Instruments (Quoted)	347,615,529	122,181,995
iii) Investment in Equity Instruments (Unquoted)	-	-
iv) Investment in Mutual Funds	24,525,632	17,707,499
v) Investment in Debentures	-	-
vi) Others (to be specified)	2,080,439	2,729,868
vii) Others (Insurance Institute Nepal Ltd)	995,000	-
<b>Investments measured at FVTPL</b>	-	-
i) Investment in Equity Instruments	-	-
ii) Investment in Equity Instruments (Quoted)	-	-
iii) Investment in Mutual Funds	-	-
iv) Others (to be Specified)	-	-
	4,544,426,624	3,718,977,187

### a) Details of Impairment Losses

Fig. in NPR

Particulars	Current Year	Previous Year
Investment in Preference Shares of Bank and Financial Institutions		-
Investment in Debentures		-
Investment in Bonds (Nepal Government/ NRB/ Guaranteed by Nepal Government)		-
Fixed Deposit with "A" Class Financial Institutions		-
Fixed Deposit with Infrastructure Banks		-
Fixed Deposits with "B" Class Financial Institutions		-
Fixed Deposits with "C" Class Financial Institutions		-
Others (to be Specified)		-
<b>Total</b>		-

### b) Investments having expected maturities less than 12 months:

Fig. in NPR

Particulars	Current Year	Previous Year
Investment in Equity Instruments (Quoted)	-	-
Investment in Equity Instruments (Unquoted)	-	-
Investment in Mutual Funds	-	-
Investment in Preference Shares of Bank and Financial Institutions	-	-

Investment in Debentures	-	-
Investment in Bonds (Nepal Government/ NRB/ Guaranteed by Nepal Government)	-	-
Fixed Deposit with "A" Class Financial Institutions	-	-
Fixed Deposit with Infrastructure Banks	-	-
Fixed Deposits with "B" Class Financial Institutions	-	-
Fixed Deposits with "C" Class Financial Institutions	-	-
Others (to be Specified)	-	-
<b>Total</b>	<b>-</b>	<b>-</b>

## 11. Loans

Fig. in NPR

Particulars	Current Year	Previous Year
Loan to Associates	-	-
Loan to Employees	-	-
Loan to Agents	-	-
Others (to be Specified)	-	-
Less: Impairment Losses	-	-
<b>Total</b>	<b>-</b>	<b>-</b>

### a) Expected recovery within 12 months:

Fig. in NPR

Particulars	Current Year	Previous Year
Loan to Associates	-	-
Loan to Employees	-	-
Loan to Agents	-	-
Others (to be Specified)	-	-
<b>Total</b>	<b>-</b>	<b>-</b>

## 12. Reinsurance Assets

Fig. in NPR

Particulars	Current Year	Previous Year
<b>Reinsurance Assets on:</b>		
Unearned Premiums	592,563,329	397,726,950
Premium Deficiency	-	-
IBNR and IBNER Claims	245,667,910	246,110,431
Outstanding Claims	1,463,778,488	1,239,925,676
Margin For Adverse Deviations	4,945,039	5,367,006
Less: Impairment Losses	-	-
<b>Total</b>	<b>2,306,954,766</b>	<b>1,889,130,062</b>

## 13. Insurance Receivables

Fig. in NPR

Particulars	Current Year	Previous Year
Receivable from Reinsurers	141,249,642	259,647,198
Receivable from Other Insurance Companies	4,563,097	7,666,496
Outstanding Claim Receivable on Covid Insurance	31,131,799	35,393,183
Others (to be Specified)	-	-
Less: Impairment Losses	-	-
<b>Total</b>	<b>176,944,538.15</b>	<b>302,706,877</b>

**a) Expected recovery within 12 months:**

Fig. in NPR

Particulars	Current Year	Previous Year
Receivable from Reinsurers	141,249,642	259,647,198
Receivable from Other Insurance Companies	4,563,097	7,666,496
Outstanding Claim Receivable on Covid Insurance	31,131,799	35,393,183
Others (to be Specified)	-	-
<b>Total</b>	<b>176,944,538</b>	<b>302,706,877</b>

**14. Other Assets**

Fig. in NPR

Particulars	Current Year	Previous Year
Capital Advances	-	-
Prepaid Expenses	172,642,500	27,879,500
Claim Advances	-	-
Advances to Suppliers	-	-
Staff Advances	21,188,899	9,897,932
VAT Receivable	-	-
Printing and Stationery Stocks	-	-
Stamp Stocks	782,202	614,712
Deferred Expenses	-	-
Deferred Re-Insurance Commission Expenses	470,558	592,614
Deferred Agent Commission Expenses	32,289,911	28,020,981
Finance Lease Receivables	-	-
Others	274,000	-
i) Operating lease receivable	-	-
ii) Advance for right shares	-	-
Less: Impairment Losses	-	-
<b>Total</b>	<b>227,648,070</b>	<b>67,005,739</b>

**a) Expected to be recovered/ settled within 12 months:**

Fig. in NPR

Particulars	Current Year	Previous Year
Capital Advances	-	-
Prepaid Expenses	172,642,500	27,879,500
Claim Advances	-	-
Advances to Suppliers	-	-
Staff Advances	21,188,899	9,897,932
VAT Receivable	-	-
Printing and Stationery Stocks	-	-
Stamp Stocks	782,202	614,712
Deferred Expenses	-	-
Deferred Re-Insurance Commission Expenses	470,558	592,614
Deferred Agent Commission Expenses	32,289,911	28,020,981
Finance Lease Receivables	-	-
Others	274,000	-
<b>Total</b>	<b>227,648,070</b>	<b>67,005,739</b>

## 15. Other Financial Assets

Fig. in NPR

Particulars	Current Year	Previous Year
Security Deposits	4,717,190	1,854,348
Accrued Interest	22,232,894	24,212,107
Other Receivables	-	-
Other Deposits	-	-
Sundry Debtors	179,920,882	134,277,928
Other (to be Specified)	-	-
Less: Impairment Losses	-	-
<b>Total</b>	<b>206,870,966</b>	<b>160,344,383</b>

### a) Expected maturities within 12 months:

Fig. in NPR

Particulars	Current Year	Previous Year
Security Deposits	-	-
Accrued Interest	22,232,894	24,212,107
Other Receivables	-	-
Other Deposits	-	-
Sundry Debtors	179,920,882	134,277,928
Other (to be Specified)	-	-
<b>Total</b>	<b>202,153,776</b>	<b>158,490,035</b>

## 16. Cash and Cash Equivalents

Fig. in NPR

Particulars	Current Year	Previous Year
Cash in Hand	-	-
Cheques in Hand	-	-
<b>Bank Balances</b>	<b>-</b>	<b>-</b>
i) Balance with "A" Class Financial Institutions	143,130,638	346,961,654
ii) Balance with Infrastructure Banks	-	-
iii) Balance with "B" Class Financial Institutions	54,067,276	77,419,433
iv) Balance with "C" Class Financial Institutions	20,400,977	40,347,299
Less: Impairment Losses	-	-
Deposits with initial maturity upto 3 months	-	-
Others (to be Specified)	-	-
Less: Impairment Losses	-	-
<b>Total</b>	<b>217,598,891</b>	<b>464,728,385</b>

### 17(a) Share Capital

Fig. in NPR

Particulars	Current Year	Previous Year
<b>Ordinary Shares</b>		
As at Shrawan 1, 2078	1,521,633,738	1,317,431,808
Additions during the year		
i) Bonus Share Issue	-	204,201,930
ii) Share Issue	228,245,061	-
As at Ashadh end, 2079	1,749,878,799	1,521,633,738
<b>Convertible Preference Shares (Equity Component Only)</b>		

As at Shrawan 1, 2078	-	-
Additions during the year	-	-
<b>As at Ashadh end, 2079</b>	<b>-</b>	<b>-</b>
<b>Irredeemable Preference Shares (Equity Component Only)</b>		
As at Shrawan 1, 2078	-	-
Additions during the year	-	-
<b>As at Ashadh end, 2079</b>	<b>-</b>	<b>-</b>
<b>Total</b>	<b>1,749,878,799</b>	<b>1,521,633,738</b>

#### (i) Ordinary Shares

Fig. in NPR

Particulars	Current Year	Previous Year
Authorised Capital:		
20,000,000 Ordinary Shares of Rs. 100 each	2,000,000,000	2,000,000,000
Issued Capital:		
17,498,789 Ordinary Shares of Rs. 100 each	1,749,878,799	1,521,633,738
Subscribed and Paid Up Capital:		
17,498,789 Ordinary Shares of Rs. 100 each	1,749,878,799	1,521,633,738
<b>Total</b>	<b>1,749,878,799</b>	<b>1,521,633,738</b>

#### (ii) Preference Share Capital

Fig. in NPR

Particulars	Current Year	Previous Year
<b>Authorised Capital:</b>		
..... Convertible Preference Shares of Rs. ... each	-	-
.....Irredeemable Preference Shares of Rs. ... each	-	-
<b>Issued Capital:</b>		
..... Convertible Preference Shares of Rs. ... each	-	-
.....Irredeemable Preference Shares of Rs. ... each	-	-
<b>Subscribed and Paid Up Capital:</b>		
..... Convertible Preference Shares of Rs. ... each	-	-
.....Irredeemable Preference Shares of Rs. ... each	-	-
<b>Total</b>	<b>-</b>	<b>-</b>

#### Shareholding Structure of Share Capital

Fig. in NPR

Particulars	Number of Shares		Percentage	
	Current Year	Previous Year	Current Year	Previous Year
<b>Promoters</b>				
Government of Nepal				
Nepali Organized Institutions	7,013,114	6,098,360	40.08%	40.08%
Nepali Citizens	1,911,269	1,661,973	10.92%	10.92%
Foreigners			-	-
Others (to be Specified)			-	-
<b>Total (A)</b>	<b>8,924,383</b>	<b>7,760,333</b>	<b>51.00%</b>	<b>51.00%</b>
<b>Other than Promoters</b>				
General Public	8,574,405	7,456,004	49.00%	49.00%

Others (to be Specified)		-	-	-
<b>Total (B)</b>	<b>8,574,405</b>	<b>7,456,004</b>	<b>49.00%</b>	<b>49.00%</b>
<b>Total (A+B)</b>	<b>17,498,788</b>	<b>15,216,337</b>	<b>100.00%</b>	<b>100.00%</b>

**Details of shareholders holding 1% or more than 1% of the aggregate shares in the Company:** Fig. in NPR

Particulars	Number of Shares		Percentage	
	Current Year	Previous Year	Current Year	Previous Year
Rastriya Banijya Bank Limited	2,624,816	2,282,449	15.00%	15.00%
Investment Management Company Limited	500,086	372,431	2.86%	2.45%
Nepal Share Market & Finance Limited	179,144	132,412	1.02%	0.87%
S.V.R. Public Private Limited	236,343	205,516	1.35%	1.35%
Kriti Kumari Mahato	1,904,628	1,656,198	10.88%	10.88%
B.K. Vinayak Private Limited	1,227,793	1,067,646	7.02%	7.02%
A.G. Private Limited	178,804	155,481	1.02%	1.02%
Agriculture Development Bank Limited	594,989	508,145	3.40%	3.34%
Citizen Investment Trust	1,421,502	1,236,089	8.12%	8.12%

**17(b) Share Application Money Pending Allotment**

Fig. in NPR

Particulars	Current Year	Previous Year
Share Application Money Pending Allotment	-	-
<b>Total</b>	<b>-</b>	<b>-</b>

**17(c) Share Premium**

Fig. in NPR

Particulars	Current Year	Previous Year
As at Shrawan 1, 2078		
Increase due to issue of shares at premium	-	-
Decrease due to issue of bonus shares	-	-
Transaction costs on issue of shares	-	-
Others (to be Specified)	-	-
<b>As at Ashadh end, 2079</b>	<b>-</b>	<b>-</b>

**17(d) Insurance Fund**

Fig. in NPR

Particulars	Current Year	Previous Year
As at Shrawan 1, 2078	1,099,389,224	847,001,779
Additions	260,107,263	252,387,445
Utilizations		-
<b>As at Ashadh end, 2079</b>	<b>1,359,496,487</b>	<b>1,099,389,224</b>

**17(e) Catastrophe Reserves**

Fig. in NPR

Particulars	Current Year	Previous Year
As at Shrawan 1, 2078	68,738,889	80,858,386
Additions	28,464,072	25,220,035
Utilizations	(22,727,273)	(37,339,532)
<b>As at Ashadh end, 2079</b>	<b>74,475,688</b>	<b>68,738,889</b>

## 17(f) Retained Earnings

Fig. in NPR

Particulars	Current Year	Previous Year
<b>As at Shrawan 1, 2078</b>	<b>288,340,393</b>	<b>216,303,901</b>
Net Profit or Loss	547,344,015	506,981,534
Items of OCI recognised directly in retained earnings		-
Remeasurement of Post-Employment Benefit Obligations		-
Transfer to reserves		-
Capital Reserves		-
Insurance Fund	(260,107,263)	(252,387,445)
Catastrophe Reserves	(5,736,799)	12,119,496
Regulatory Reserves	(2,526,546)	(2,393,736)
Fair Value Reserves	1,743,233	(6,688,239)
Actuarial Reserves		-
Revaluation Reserves		-
Deferred Tax Reserves	(6,488,226)	27,570,339
Compulsory Reserve Fund		-
Transfer of Depreciation on Revaluation of Property, Plant and Equipment		-
Transfer on Disposal of Revalued Property, Plant and Equipment		-
Transfer on Disposal of Equity Instruments Measured at FVTOCI		-
Transfer to CSR	(5,448,175)	
Transaction costs on issuance of shares	(2,132,381)	(352,241)
Issuance of Bonus Shares	(228,245,061)	(204,201,930)
Dividend Paid	(12,012,898)	-
Dividend Distribution Tax		-
Others		-
Adjustment of prior period expense	(14,636,643)	(8,611,286)
<b>As at Ashadh end, 2079</b>	<b>300,093,650</b>	<b>288,340,393</b>

Adjustment of prior period refers to cash dividend not recognized in previous year, operating lease liability created till previous year and prior period income/expenses.

## 17(g) Other Equity

Fig. in NPR

Particulars	Current Year	Previous Year
Capital Reserves		-
Insurance Reserves	27,195,229	27,195,229
Regulatory Reserves	19,453,355	16,926,809
Fair Value Reserves	42,837,796	(1,112,163)
Actuarial Reserves	-	-
Revaluation Reserves	-	-
Cash Flow Hedge Reserves	-	-
Other Reserves	69,667,738	57,731,337
<b>Total</b>	<b>159,154,118</b>	<b>100,741,212</b>

## 18. Provisions

Fig. in NPR

Particulars	Current Year	Previous Year
Provisions for employee benefits		
i) Provision for Leave Encashment	8,878,057	35,495,442
ii) Defined Benefits Plan (Gratuity)	15,794,747	11,461,132
iii) Termination Benefits	-	-
iv) Other employee benefit obligations (to be specified)	-	-
Provision for tax related legal cases	-	-
Provision for non-tax related legal cases	-	-
Others (to be Specified)	11,783,711	14,464,192
<b>Total</b>	<b>36,456,516</b>	<b>61,420,766</b>

### (a) Additional Disclosure under of Provisions

Fig. in NPR

Description	Opening Balance	" Additions During the Year"	" Utilised During the Year"	" Reversed During the Year"	Unwinding of Discount	Closing Balance
Provision for tax related legal cases						
Provision for non-tax related legal cases						

### (b) Provision with expected payouts within 12 months:

Fig. in NPR

Particulars	Current Year	Previous Year
Provisions for employee benefits		
i) Provision for Leave Encashment	8,878,057	35,495,442
ii) Defined Benefits Plan (Gratuity)	15,794,747	11,461,132
iii) Termination Benefits	-	-
iv) Other employee benefit obligations (to be specified)	-	-
Provision for tax related legal cases	-	-
Provision for non-tax related legal cases	-	-
Others (to be Specified)	11,783,711	14,464,192
<b>Total</b>	<b>36,456,516</b>	<b>61,420,766</b>

## 19. Gross Insurance Contract Liabilities

Fig. in NPR

Particulars	Current Year	Previous Year
Unearned Premiums	1,492,840,966	1,257,927,639
Premium Deficiency	-	-
IBNR and IBNER Claims	381,923,640	369,208,383
Outstanding Claims	1,937,455,213	1,700,448,891
Margin For Adverse Deviations	11,361,036	11,586,748
<b>Total</b>	<b>3,823,580,856</b>	<b>3,339,171,661</b>

## a) Gross Insurance Contract Liability

Particulars	Line of Business								Total
	Fire	Motor	Marine	Engineering	Micro	Aviation	Cattle and Crop	Miscellaneous	
<b>As at Ashadh 31, 2078</b>									
Unearned Premiums	336,312,850	514,639,584	69,679,101	172,866,453	15,858,458	59,171	52,081,141	96,430,881	1,257,927,639
Premium Deficiency									-
IBNR and IBNER	57,656,905	163,063,936	10,181,565	74,659,887	48,675,000	18,968	3,447,048	11,505,074	369,208,383
Outstanding Claims	384,379,364	388,903,816	8,866,971	497,732,581	324,500,000	-	22,980,322	73,085,838	1,700,448,891
Margin For Adverse Deviations	1,422,347	7,864,426	509,078	786,909	308,836	948	118,950	575,254	11,586,748
Others (to be Specified)									-
<b>Total Balance As at Ashadh 31, 2078</b>	<b>779,771,466</b>	<b>1,074,471,761</b>	<b>89,236,715</b>	<b>746,045,830</b>	<b>389,342,294</b>	<b>79,088</b>	<b>78,627,461</b>	<b>181,597,047</b>	<b>3,339,171,661</b>
<b>Changes during the year</b>									
Unearned Premiums	42,936,879	27,343,706	33,928,729	73,083,865	(8,925,783)	(59,171)	52,558,947	14,046,155	234,913,328
Premium Deficiency	-	-	-	-	-	-	-	-	-
IBNR and IBNER	1,142,968	(25,475,901)	(921,061)	(7,640,814)	36,120,000	(2,587)	3,440,351	6,052,301	12,715,257
Outstanding Claims	7,619,789	12,317,147	12,942,029	(50,938,757)	240,800,000	-	12,104,603	2,161,512	237,006,322
Margin For Adverse Deviations	701,836	(1,371,703)	(46,053)	52,121	(89,819)	(129)	225,420	302,615	(225,712)
Others (to be Specified)	-	-	-	-	-	-	-	-	-
<b>Total change during the year</b>	<b>52,401,473</b>	<b>12,813,249</b>	<b>45,903,644</b>	<b>14,556,415</b>	<b>267,904,398</b>	<b>(61,887)</b>	<b>68,329,321</b>	<b>22,562,583</b>	<b>484,409,195</b>
<b>As at Ashadh 31, 2079</b>									
Unearned Premiums	379,249,730	541,983,290	103,607,830	245,950,318	6,932,675	-	104,640,088	110,477,036	1,492,840,966
Premium Deficiency									
IBNR and IBNER	58,799,873	137,588,035	9,260,504	67,019,073	84,795,000	16,381	6,887,399	17,557,375	381,923,640
Outstanding Claims	391,999,153.00	401,220,962.14	21,809,000.00	446,793,823.09	565,300,000.00	-	35,084,925.00	75,247,349.76	1,937,455,212.99
Margin For Adverse Deviations	2,124,183	6,492,723	463,025	839,030	219,017	819	344,370	877,869	11,361,036
Others (to be Specified)									
<b>Total Balance As at Ashadh 31, 2079</b>	<b>832,172,939</b>	<b>1,087,285,010</b>	<b>135,140,359</b>	<b>760,602,245</b>	<b>657,246,692</b>	<b>17,200</b>	<b>146,956,782</b>	<b>204,159,629</b>	<b>3,823,580,856</b>

Fig. in NPR

## b) Reinsurance Assets

Particulars	Line of Business								Total
	Fire	Motor	Marine	Engineering	Micro	Aviation	Cattle and Crop	Miscellaneous	
<b>As at Ashadh 31, 2078</b>									
Unearned Premiums	99,729,908	49,316,284	30,326,090	135,878,416	1,270,261	-	41,020,331	40,185,658	397,726,950
Premium Deficiency									-
IBNR and IBNER	46,020,255	62,002,790	7,648,442	71,948,234	48,615,984	-	2,757,639	7,117,089	246,110,431
Outstanding Claims	306,801,700	59,732,143	3,798,871	479,654,891	324,106,557	-	18,384,257	47,447,257	1,239,925,676
Margin For Adverse Deviations	1,004,518	3,100,140	382,422	509,650	42,135	-	70,288	257,854	5,367,006
Others (to be Specified)									-
<b>Total Balance As at Ashadh 31, 2078</b>	<b>453,556,381</b>	<b>174,151,357</b>	<b>42,155,825</b>	<b>687,991,191</b>	<b>374,034,937</b>	<b>-</b>	<b>62,232,515</b>	<b>95,007,857</b>	<b>1,889,130,062</b>
<b>Changes during the year</b>									
Unearned Premiums	38,992,692	46,658,215	21,468,548	73,835,350	(266,848)	-	(4,935,523)	19,083,946	194,836,380
Premium Deficiency									-
IBNR and IBNER	(3,543,339)	(24,283,564)	(3,226,205)	(7,101,961)	36,096,516	1,588	(93,862)	1,708,304	(442,521)
Outstanding Claims	(23,622,258)	51,060,391	3,880,558	(47,346,406)	240,643,443	-	(784,765)	21,850	223,852,813
Margin For Adverse Deviations	722,882	(1,214,178)	(161,310)	14,936	(30,693)	79	62,901	183,416	(421,967)
Others (to be Specified)									-
<b>Total changes during the year</b>	<b>12,549,978</b>	<b>72,220,864</b>	<b>21,961,590</b>	<b>19,401,919</b>	<b>276,442,419</b>	<b>1,667</b>	<b>(5,751,249)</b>	<b>20,997,516</b>	<b>417,824,704</b>
<b>As at Ashadh 31, 2079</b>									
Unearned Premiums	138,722,600	95,974,499	51,794,638	209,713,766	1,003,413	-	36,084,808	59,269,604	592,563,329
Premium Deficiency									-
IBNR and IBNER	42,476,916	37,719,226	4,422,237	64,846,273	84,712,500	1,588	2,663,777	8,825,393	245,667,910
Outstanding Claims	283,179,441	110,792,534	7,679,429	432,308,485	564,750,000	-	17,599,492	47,469,107	1,463,778,488
Margin For Adverse Deviations	1,727,400	1,885,961	221,112	524,586	11,442	79	133,189	441,270	4,945,039
Others (to be Specified)									-
<b>Total Balance As at Ashadh 31, 2079</b>	<b>466,106,358</b>	<b>246,372,221</b>	<b>64,117,415</b>	<b>707,393,110</b>	<b>650,477,355</b>	<b>1,667</b>	<b>56,481,266</b>	<b>116,005,373</b>	<b>2,306,954,766</b>

## 20. Insurance Payables

Fig. in NPR

Particulars	Current year	Previous Year
Payable to Reinsurers	324,406,998	266,935,161
Payable to Other Insurance Companies	13,451,453	9,180,848
Withdrawal Premiums	-	-
Withdrawal Claims	-	-
Others (to be Specified)	-	-
<b>Total</b>	<b>337,858,451</b>	<b>276,116,009</b>

### Payable within 12 months:

Fig. in NPR

Particulars	Current Year	Previous Year
Payable to Reinsurers	324,406,998	266,935,161
Payable to Other Insurance Companies	13,451,453	9,180,848
Withdrawal Premiums	-	-
Withdrawal Claims	-	-
Others (to be Specified)	-	-
<b>Total</b>	<b>337,858,451</b>	<b>276,116,009</b>

## 21. Current Tax (Assets)/ Liabilities (Net)

Fig. in NPR

Particulars	Current Year	Previous Year
Income Tax Liabilities	839,554,869	730,380,816
Income Tax Assets	(852,337,510)	(762,302,957)
<b>Total</b>	<b>(12,782,641)</b>	<b>(31,922,141)</b>

## 22. Borrowings

Fig. in NPR

Particulars	Current Year	Previous Year
Bonds	-	-
Debentures	-	-
Term Loans - Bank and Financial Institution	-	-
Bank Overdrafts	-	-
Others (to be Specified)	-	-
<b>Total</b>	<b>-</b>	<b>-</b>

### Payable within 12 months:

Fig. in NPR

Particulars	Current Year	Previous Year
Bonds	-	-
Debentures	-	-
Term Loans - Bank and Financial Institution	-	-
Bank Overdrafts	-	-
Others (to be Specified)	-	-
<b>Total</b>	<b>-</b>	<b>-</b>

## 23. Other Financial Liabilities

Fig. in NPR

Particulars	Current Year	Previous Year
Redeemable Preference Shares	-	-
Irredeemable Cumulative Preference Shares	-	-
Payable to Agents	13,531,291	11,130,746
Payable to Surveyors	772,809	3,317,079
Refundable Share Application Money	-	-
Payable to Insured	-	-
Sundry Creditors	17,089,549	46,007,241
Retention and deposits	17,566,940	13,841,682
Short-term employee benefits payables	-	-
i) Salary Payables	16,646,589	16,935,203
ii) Bonus Payables	85,354,314	72,048,020
iii) Other employee benefit payables (to be Specified)	-	-
Audit Fee Payable	425,000	-
Dividend Payable	11,644,437	-
Others (to be Specified)	-	-
i) Staff Welfare Fund	-	-
<b>Total</b>	<b>163,030,929</b>	<b>163,279,971</b>

### Payable within 12 months:

Fig. in NPR

Particulars	Current Year	Previous Year
Redeemable Preference Shares	-	-
Irredeemable Cumulative Preference Shares	-	-
Payable to Agents	13,531,291	11,130,746
Payable to Surveyors	772,809	3,317,079
Refundable Share Application Money	-	-
Payable to Insured	-	-
Sundry Creditors	17,089,549	46,007,241
Retention and deposits	17,566,940	13,841,682
Short-term employee benefits payables	-	-
i) Salary Payables	16,646,589	16,935,203
ii) Bonus Payables	85,354,314	72,048,020
iii) Other employee benefit payables (to be Specified)	-	-
Audit Fee Payable	425,000	-
Dividend Payable	11,644,437	-
Others (to be Specified)	-	-
<b>Total</b>	<b>163,030,929</b>	<b>163,279,971</b>

## 24. Other Liabilities

Fig. in NPR

Particulars	Current Year	Previous Year
TDS Payable	9,527,936	14,982,266
VAT Payable	22,487,085	21,961,454
Deposit Premiums	95,832,568	68,351,446
Deferred Commission Income	132,376,007	98,736,894
Insurance Service Fee Payable	28,538,257	24,154,642
Lease Liability	73,130,868	(5,456,690)
Deferred Income	-	-
Others (to be Specified)	-	-
<b>Total</b>	<b>361,892,721.99</b>	<b>222,730,013</b>

### Payable within 12 months:

Fig. in NPR

Particulars	Current Year	Previous Year
TDS Payable	9,527,936	14,982,266
VAT Payable	22,487,085	21,961,454
Deposit Premiums	95,832,568	68,351,446
Deferred Commission Income	132,376,007	98,736,894
Insurance Service Fee Payable	28,538,257	24,154,642
Lease Liability	73,130,868	(5,456,690)
Deferred Income	-	-
Others (to be Specified)	-	-
<b>Total</b>	<b>361,892,722</b>	<b>222,730,013</b>

## 25. Gross Earned Premiums

Fig. in NPR

Particulars	Current Year	Previous Year
Direct Premiums	2,847,024,546	2,408,055,024
Premiums on Reinsurance Accepted	6,801,198	7,409,161
Gross Change in Unearned Premiums	(234,913,328)	(190,097,813)
<b>Total</b>	<b>2,618,912,416</b>	<b>2,225,366,372</b>

### Portfolio-wise details of Gross Earned Premiums

Fig. in NPR

Particulars	Direct Premiums		Premiums on Reinsurance Accepted		Gross Change in Unearned Premiums		Gross Earned Premiums	
	Current Year	Previous Year	Current Year	Previous Year	Current Year	Previous Year	Current Year	Previous Year
Fire	754,398,301	669,330,879	4,101,158	3,294,822	(42,936,879)	(53,548,625)	715,562,580	619,077,076
Motor	1,083,966,579	1,029,279,168	-	-	(27,343,706)	(50,706,496)	1,056,622,873	978,572,672
Marine	84,517,718	73,089,147	418,256	-	(33,928,729)	(31,168,243)	51,007,245	41,920,904
Engineering	489,599,915	309,429,241	2,300,721	3,793,082	(73,083,865)	(4,971,160)	418,816,771	308,251,163
Micro	12,999,816	31,716,916	-	-	8,925,783	(667,563)	21,925,599	31,049,353
Aviation	-	-	-	118,342	59,171	(30,255)	59,171	88,087
Cattle and Crop	200,569,206	102,550,828	-	-	(52,558,947)	(26,448,661)	148,010,259	76,102,167
Miscellaneous	220,973,009	192,658,847	(18,938)	202,915	(14,046,155)	(22,556,810)	206,907,917	170,304,951
<b>Total</b>	<b>2,847,024,546</b>	<b>2,408,055,024</b>	<b>6,801,198</b>	<b>7,409,161</b>	<b>(234,913,328)</b>	<b>(190,097,813)</b>	<b>2,618,912,416</b>	<b>2,225,366,372</b>

## 26. Premiums Ceded

Fig. in NPR

Particulars	Current Year	Previous Year
Premiums Ceded to Reinsurers	1,124,474,478	764,591,450
Reinsurer's Share of Change in Unearned Premiums	(194,836,380)	3,926,499
<b>Total</b>	<b>929,638,098</b>	<b>768,517,949</b>

### Portfolio-wise detail of Premiums Ceded to Reinsurers

Fig. in NPR

Particulars	Premiums Ceded to Reinsurers		Reinsurer's Share of Change in Unearned Premiums		Premium Ceded	
	Current Year	Previous Year	Current Year	Previous Year	Current Year	Previous Year
Fire	277,445,201	199,459,816	(38,992,692)	14,304,723	238,452,509	213,764,540
Motor	191,948,998	98,632,568	(46,658,215)	27,956,249	145,290,783	126,588,817
Marine	42,937,095	29,789,731	(21,468,548)	(14,894,866)	21,468,548	14,894,866
Engineering	419,427,532	271,756,833	(73,835,350)	(3,205,790)	345,592,183	268,551,042
Micro	2,006,827	2,540,523	266,848	830,257	2,273,675	3,370,779
Aviation	-	-	-	-	-	-
Cattle and Crop	72,169,616	82,040,663	4,935,523	(20,514,347)	77,105,139	61,526,315
Miscellaneous	118,539,208	80,371,316	(19,083,946)	(549,726)	99,455,262	79,821,590
<b>Total</b>	<b>1,124,474,478</b>	<b>764,591,450</b>	<b>(194,836,380)</b>	<b>3,926,499</b>	<b>929,638,098</b>	<b>768,517,949</b>

## 27. Net Earned Premiums

Fig. in NPR

Particulars	Current Year	Previous Year
Gross Earned Premiums	2,618,912,416	2,225,366,372
Premiums Ceded	(929,638,098)	(768,517,949)
<b>Total</b>	<b>1,689,274,318</b>	<b>1,456,848,423</b>

### Portfolio-wise detail of Net Earned Premiums

Fig. in NPR

Particulars	Gross Earned Premiums		Premiums Ceded		Net Earned Premiums	
	Current Year	Previous Year	Current Year	Previous Year	Current Year	Previous Year
Fire	715,562,580	619,077,076	238,452,509	213,764,540	477,110,072	405,312,536
Motor	1,056,622,873	978,572,672	145,290,783	126,588,817	911,332,090	851,983,855
Marine	51,007,245	41,920,904	21,468,548	14,894,866	29,538,698	27,026,038
Engineering	418,816,771	308,251,163	345,592,183	268,551,042	73,224,589	39,700,121
Micro	21,925,599	31,049,353	2,273,675	3,370,779	19,651,924	27,678,573
Aviation	59,171	88,087	-	-	59,171	88,087
Cattle and Crop	148,010,259	76,102,167	77,105,139	61,526,315	70,905,120	14,575,852
Miscellaneous	206,907,917	170,304,951	99,455,262	79,821,590	107,452,655	90,483,361
<b>Total</b>	<b>2,618,912,416</b>	<b>2,225,366,372</b>	<b>929,638,098</b>	<b>768,517,949</b>	<b>1,689,274,318</b>	<b>1,456,848,423</b>

## 28. Commission Income

Fig. in NPR

Particulars	Current Year	Previous Year
Reinsurance Commission Income	302,179,923	216,524,430
Deferred Commission Income	(33,639,112)	14,736,395
Profit Commission	8,025,876	(11,376,157)
Others (to be Specified)	-	-
<b>Total</b>	<b>276,566,686</b>	<b>219,884,668</b>

## Portfolio-wise detail of Commission Income

Fig. in NPR

Particulars	Reinsurance Commission Income		Deferred Commission Income		Profit Commission		Others (to be Specified)		Commission Income	
	Current Year	Previous Year	Current Year	Previous Year	Current Year	Previous Year	Current Year	Previous Year	Current Year	Previous Year
Fire	73,059,388	61,045,199	(2,334,463)	14,023,831	5,383,506	(1,698,912)	-	-	76,108,431	73,370,118
Motor	37,639,252	19,966,421	(8,874,465)	10,551,275			-	-	28,764,788	30,517,696
Marine	13,767,141	9,606,144	(1,506,132)	1,449,487	313,885	663,860	-	-	12,574,895	11,719,491
Engineering	120,253,108	82,289,147	(13,597,441)	(8,401,685)	1,186,264	(9,863,970)	-	-	107,841,931	64,023,492
Micro	342,105	9,671	(182,472)	5,603			-	-	159,632	15,274
Aviation	-	-	-	-			-	-	-	-
Cattle and Crop	15,877,315	18,048,946	(323,737)	(4,942,490)			-	-	15,553,578	13,106,456
Miscellaneous	41,241,613	25,558,903	(6,820,403)	2,050,373	1,142,221	(477,135)	-	-	35,563,431	27,132,141
<b>Total</b>	<b>302,179,923</b>	<b>216,524,430</b>	<b>(33,639,112)</b>	<b>14,736,395</b>	<b>8,025,876</b>	<b>(11,376,157)</b>	<b>-</b>	<b>-</b>	<b>276,566,686</b>	<b>219,884,668</b>

## 29. Investment Income

Fig. in NPR

Particulars	Current Year	Previous Year
Interest Income from Financial Assets Measured at Amortised Costs		
i) Fixed Deposits with "A" Class Financial Institutions	229,902,538	180,340,087
ii) Fixed Deposits with Infrastructure Banks	-	-
iii) Fixed Deposits with "B" Class Financial Institutions	54,242,125	36,867,602
iv) Fixed Deposits with "C" Class Financial Institutions	5,078,561	3,194,375
v) Debentures	28,154,126	23,845,577
vi) Bonds (Nepal Government/ NRB/ Guaranteed by Nepal Government)	-	-
vii) Preference Shares of Bank and Financial Institutions	-	-
viii) Bank Deposits other than Fixed Deposit	-	-
ix) Agent Loans	-	-
x) Employee Loans	1,445,070	798,026
xi) Other Interest Income	-	-
Financial Assets Measured at FVTOCI	-	-
i) Interest Income on Debentures	-	-
ii) Dividend Income	4,098,222	3,064,670
iii) Other Interest Income (to be Specified)	-	-
Financial Assets Measured at FVTPL	-	-
i) Dividend Income	-	-
ii) Other Interest Income (to be Specified)	-	-
Rental Income	7,735,027	1,454,980
Income from revenue stamps	5,358,920	-
Other Interest income	6,807,684	
Others (to be Specified)	-	-
<b>Total</b>	<b>342,822,274</b>	<b>249,565,318</b>

### 30. Net Gains/ (Losses) on Fair Value Changes

Fig. in NPR

Particulars	Current Year	Previous Year
Changes in Fair Value of Financial Assets Measured at FVTPL		
i) Equity Instruments	-	-
ii) Mutual Fund	-	-
iii) Others (to be Specified)	-	-
Changes in Fair Value on Investment Properties	-	-
Changes in Fair Value on Hedged Items in Fair Value Hedges	-	-
Changes in Fair Value on Hedging Instruments in Fair Value Hedges	-	-
Gains/(Losses) of Ineffective Portion on Cash Flow Hedges	-	-
Others (to be Specified)	-	-
<b>Total</b>	<b>-</b>	<b>-</b>

### 31. Net Realised Gains/ (Losses)

Fig. in NPR

Particulars	Current Year	Previous Year
Realised Gains/(Losses) on Derecognition of Financial Assets Measured at FVTPL		
i) Equity Instruments	-	-
ii) Mutual Fund	-	-
iii) Others (to be Specified)	-	-
Realised Gains/(Losses) on Derecognition of Financial Assets at Amortised Costs	-	-
i) Debentures	-	-
ii) Bonds	-	-
iii) Others (to be Specified)	-	-
Realised Gains/(Losses) on Derecognition of Financial Assets Measured at FVTOCI	6,746,850	107,225,289
<b>Total</b>	<b>6,746,850</b>	<b>107,225,289</b>

### 32. Other Income

Fig. in NPR

Particulars	Current Year	Previous Year
Unwinding of discount on Financial Assets at Amortised Costs		
i) Employee Loans	-	-
ii) Bonds	-	-
iii) Others (to be Specified)	-	-
Foreign Exchange Gains	-	-
Interest Income from Finance Lease	-	-
Profit from disposal of Property, Plant and Equipment	-	-
Amortization of Deferred Income	-	-
Stamp Income	-	-
Others	-	-
i) Other direct income related with insurance business	8,749,702	8,008,941
ii) Miscellaneous income	2,366,116	9,128,171
iii) Income/(expense) related to previous year	-	-
<b>Total</b>	<b>11,115,817</b>	<b>17,137,112</b>

### 33. Gross Claims Paid

Fig. in NPR

Particulars	Current Year	Previous Year
Gross Claims Paid	1,353,707,467	1,078,475,407
<b>Total</b>	<b>1,353,707,466.68</b>	<b>1,078,475,407</b>

### 34. Claims Ceded

Fig. in NPR

Particulars	Current Year	Previous Year
Claims Ceded to Reinsurers	(481,101,106)	(449,153,653)
<b>Total</b>	<b>(481,101,106)</b>	<b>(449,153,653)</b>

### Portfolio-wise detail of Gross Claims Paid and Claims Ceded

Fig. in NPR

Particulars	Gross Claims Paid		Claims Ceded		Net Claims Paid before Change in Contract Liabilities	
	Current Year	Previous Year	Current Year	Previous Year	Current Year	Previous Year
Fire	264,857,476	146,599,065	(152,047,238)	(84,788,882)	112,810,239	61,810,184
Motor	723,197,566	507,668,570	(118,290,050)	(87,072,466)	604,907,516	420,596,103
Marine	22,273,372	12,819,884	(10,313,327)	(5,951,976)	11,960,045	6,867,908
Engineering	124,800,526	148,392,386	(106,928,389)	(132,036,246)	17,872,137	16,356,140
Micro	18,832,375	168,983,852	4,054,570	(89,670,957)	22,886,945	79,312,895
Aviation	-	-	-	-	-	-
Cattle and Crop	77,163,070	19,703,304	(56,934,803)	(15,762,643)	20,228,267	3,940,661
Miscellaneous	122,583,081	74,308,346	(40,641,868)	(33,870,482)	81,941,213	40,437,863
<b>Total</b>	<b>1,353,707,467</b>	<b>1,078,475,407</b>	<b>(481,101,106)</b>	<b>(449,153,653)</b>	<b>872,606,361</b>	<b>629,321,754</b>

### 35. Change in Contract Liabilities

Fig. in NPR

Particulars	Current Year	Previous Year
<b>a. Gross Change in Contract Liabilities</b>		
Change in Contract Outstanding Claims	237,006,322	1,082,019,111
Change in IBNR and IBNER	12,715,257	182,098,086
Change in Margin for Adverse Deviations (MAD)	(225,712.05)	11,586,748
Change in Premium Deficiency	-	-
<b>Total Gross Change in Contract Liabilities</b>	<b>249,495,867</b>	<b>1,275,703,945</b>
<b>b. Change in Reinsurance Assets</b>		
Change in Reinsurance Assets Created on Outstanding Claims	(223,852,813)	(917,755,544)
Change in Reinsurance Assets Created on IBNR and IBNER	442,521	(197,784,911)
Change in Reinsurance Assets Created on Margin for Adverse Deviations (MAD)	421,967	(5,367,006)
Change in Reinsurance Assets Created on Premium Deficiency	-	-
<b>Total Change in Reinsurance Assets</b>	<b>(222,988,324)</b>	<b>(1,120,907,461)</b>
<b>Net Change in Contract Liabilities</b>	<b>26,507,543</b>	<b>154,796,483</b>

## Portfolio-wise detail of Net Change in Contract Liabilities

Fig. in NPR

Particulars	Gross Change in Contract Liabilities		Change in Reinsurance Assets		Net Change in Contract Liabilities	
	Current Year	Previous Year	Current Year	Previous Year	Current Year	Previous Year
Fire	9,464,593	352,572,837	(26,442,715)	308,028,188	35,907,308	44,544,648
Motor	(14,530,457)	160,499,884	25,562,649	54,253,118	(40,093,106)	106,246,766
Marine	11,974,915	6,651,297	493,043	6,601,875	11,481,872	49,422
Engineering	(58,527,450)	341,500,185	(54,433,430)	354,198,540	(4,094,020)	(12,698,356)
Micro	276,830,181	371,751,584	276,709,267	372,764,675	120,914	(1,013,091)
Aviation	(2,716)	15,741	1,667	-	(4,384)	15,741
Cattle and Crop	15,770,374	20,304,999	(815,726)	16,408,773	16,586,101	3,896,226
Miscellaneous	8,516,428	22,407,418	1,913,571	8,652,292	6,602,857	13,755,126
<b>Total</b>	<b>249,495,867</b>	<b>1,275,703,945</b>	<b>222,988,324</b>	<b>1,120,907,461</b>	<b>26,507,543</b>	<b>154,796,483</b>

## 36. Commission Expenses

Fig. in NPR

Particulars	Current Year	Previous Year
Commission Expenses on Direct Insurance Contracts	68,946,736.70	58,946,846.42
Commission Expenses on Reinsurance Accepted	1,068,858.60	1,182,905.44
Deferred Commission Expenses	(4,146,874.78)	(6,711,927.75)
Others (to be Specified)	-	-
<b>Total</b>	<b>65,868,721</b>	<b>53,417,824</b>

## Portfolio-wise detail of Commission Expenses

Fig. in NPR

Particulars	Commission Expenses on Direct Insurance Contracts		Commission Expenses on Reinsurance Accepted		Deferred Commission Expenses		Others (to be Specified)		Commission Expenses	
	Current Year	Previous Year	Current Year	Previous Year	Current Year	Previous Year	Current Year	Previous Year	Current Year	Previous Year
Fire	16,440,707	16,627,628	710,502	607,752	1,194,542	(1,122,855)	-	-	18,345,750	16,112,526
Motor	13,643,421	13,479,408	-	-	(805,148)	(534,546)	-	-	12,838,272	12,944,862
Marine	545,389	534,560	79,469	-	(40,519)	(66,898)	-	-	584,339	467,662
Engineering	19,296,956	12,616,118	283,433	523,524	(1,577,754)	(1,551,123)	-	-	18,002,635	11,588,520
Micro	1,242,487	-	-	-	(662,936)	-	-	-	579,551	-
Aviation	-	-	-	3,550	1,404	(537)	-	-	1,404	3,014
Cattle and Crop	14,291,205	11,217,588	-	-	(2,845,056)	(3,009,327)	-	-	11,446,149	8,208,261
Miscellaneous	3,486,571	4,471,543	(4,545)	48,079	588,593	(426,643)	-	-	4,070,620	4,092,979
<b>Total</b>	<b>68,946,737</b>	<b>58,946,846</b>	<b>1,068,859</b>	<b>1,182,905</b>	<b>(4,146,875)</b>	<b>(6,711,928)</b>	<b>-</b>	<b>-</b>	<b>65,868,721</b>	<b>53,417,824</b>

## 37. Service Fees

Fig. in NPR

Particulars	Current Year	Previous Year
Gross Service Fees	28,538,257	24,154,642
Reinsurer's Share of Service Fees	(11,244,745)	(7,645,914)
<b>Total</b>	<b>17,293,513</b>	<b>16,508,727</b>

### Portfolio-wise detail of Service Fees

Fig. in NPR

Particulars	Gross Service Fees		Reinsurer's Share of Service Fees		Net Service Fees	
	Current Year	Previous Year	Current Year	Previous Year	Current Year	Previous Year
Fire	7,584,995	6,726,257	(2,774,452)	(1,994,598)	4,810,543	4,731,659
Motor	10,839,666	10,292,792	(1,919,490)	(986,326)	8,920,176	9,306,466
Marine	849,360	730,891	(429,371)	(297,897)	419,989	432,994
Engineering	4,919,006	3,132,223	(4,194,275)	(2,717,568)	724,731	414,655
Micro	129,998	317,169	(20,068)	(25,405)	109,930	291,764
Aviation	-	1,183	-	-	-	1,183
Cattle and Crop	2,005,692	1,025,508	(721,696)	(820,407)	1,283,996	205,102
Miscellaneous	2,209,541	1,928,618	(1,185,392)	(803,713)	1,024,149	1,124,904
<b>Total</b>	<b>28,538,257</b>	<b>24,154,642</b>	<b>(11,244,745)</b>	<b>(7,645,914)</b>	<b>17,293,513</b>	<b>16,508,727</b>

### 38. Employee Benefits Expenses

Fig. in NPR

Particulars	Current Year	Previous Year
Salaries	155,162,389	131,213,376
Allowances	55,303,362	42,144,104
Other Allowances	1,769,664	1,836,640
Defined Benefit Plans	-	-
i) Gratuity	-	-
ii) Others (to be Specified)	-	-
Defined Contribution Plans	-	-
i) Provident Fund	6,564,730	5,634,707
ii) Others (SST)	8,425,549	8,335,845
Leave Encashment	(1,700,730)	7,551,031
Termination Benefits	-	-
Festival Allowances	10,967,782	9,226,664
Training Expenses	15,510,343	2,224,502
Uniform Expenses	-	-
Medical Expenses	-	-
Staff Insurance Expenses	-	-
Staff Welfare	-	-
Bonus	85,354,314	72,048,020
Others (to be Specified)	-	-
i) Incentive	10,695,596	13,461,325
ii) Overtime Expenses	75,787	118,066
	-	-
<b>Total</b>	<b>348,128,786</b>	<b>293,794,281</b>

### 39. Depreciation and Amortization Expenses

Fig. in NPR

Particulars	Current Year	Previous Year
Depreciation on Property, Plant and Equipment (Refer Note 5)	39,646,794	18,396,266
Depreciation on Investment Properties (Refer Note 6)	-	-
Amortization of Intangible Assets (Refer Note 4)	-	714,512
Depreciation on Right of use asset (Refer Note 5)	25,678,763	-
<b>Total</b>	<b>65,325,557</b>	<b>19,110,778</b>

#### 40. Impairment Losses

Fig. in NPR

Particulars	Current Year	Previous Year
Impairment Losses on Property, Plant and Equipment, Investment Properties and Intangible Assets		
i) Property, Plant and Equipment	-	-
ii) Investment Properties	-	-
iii) Intangible Assets	-	-
Impairment Losses on Financial Assets	-	-
i) Investments	-	-
ii) Loans	-	-
iii) Other Financial Assets	(2,680,481)	6,403,717
iv) Cash and Cash Equivalents	-	-
v) Others (to be Specified)	-	-
Impairment Losses on Other Assets	-	-
i) Reinsurance Assets	-	-
ii) Insurance Receivables	-	-
iii) Lease Receivables	-	-
iv) Others (to be Specified)	-	-
<b>Total</b>	<b>(2,680,481)</b>	<b>6,403,717</b>

#### 41. Other Expenses

Fig. in NPR

Particulars	Current Year	Previous Year
Rent Expenses	26,424	22,717,750
Electricity and Water	4,422,542	2,221,215
Repair & Maintenance	-	-
i) Buildings	-	-
ii) Vehicles	2,456,337	1,602,834
iii) Office Equipments	304,260	436,825
iv) Others (other assets)	571,797	677,897
Telephone & Communication	11,722,485	11,026,138
Printing & Stationary	8,861,167	10,904,310
Office Consumable Expenses	20,440,403	13,373,240
Travelling Expenses	-	-
i) Domestic	4,500,830	1,788,489
ii) Foreign	1,468,858	-
Agent Training	-	-
Other Agent Expenses	-	-
Insurance Premium	5,544,012	4,025,171
Security Expenses	1,473,522	727,400
Legal and Consulting Expenses	3,879,717	3,234,504
Newspapers, Books and Periodicals	35,924	88,180
Advertisement & Promotion Expenses	7,304,184	3,057,641
Business Promotion	11,087,918	12,219,292
Guest Entertainment	7,484,051	10,146,085

Gift and Donations	124,400	446,290
Board Meeting Fees and Expenses	-	-
i) Meeting Allowances	1,235,000	831,000
ii) Other Allowances	65,443	38,155
Other Committee/ Sub-committee Expenses	-	-
i) Meeting Allowances	995,000	549,000
ii) Other Allowances	75,501	38,010
General Meeting Expenses	3,855,408	76,319
Audit Related Expenses	-	-
i) Statutory Audit	341,000	341,000
ii) Tax Audit	-	-
iii) Long Form Audit Report	-	-
iv) Other Fees	175,000	9,945
v) Internal Audit	336,000	336,000
vi) Others (Audit expense)	-	-
Bank Charges	914,068	899,139
Fee and Charges	8,877,863	3,619,092
Postage Charges	-	-
Foreign Exchange Losses	1,146,318	(123,954)
Others	-	-
i) Other direct expense related with insurance business	4,262,409	745,633
ii) Revenue Stamp	6,454,075	6,256,396
iii) Miscellaneous expense	7,698,253	4,147,726
iv) Anniversary Expenses	5,100,723	1,752,740
v) Office expense	1,090,718	227,113
vi) Social responsibility expense	1,231,820	760,090
<b>Total</b>	<b>135,563,431.93</b>	<b>119,196,662</b>

#### 42. Finance Cost

Fig. in NPR

Particulars	Current Year	Previous Year
Unwinding of discount on Provisions	-	-
Unwinding of discount on Financial Liabilities at Amortised Costs	-	-
Interest Expenses - Bonds	-	-
Interest Expenses - Debentures	-	-
Interest Expenses - Term Loans	-	-
Interest Expenses - Leases	5,503,705	-
Interest expenses - Overdraft Loans	-	-
Others (to be Specified)	-	-
Interest Expense	6,607,926	-
<b>Total</b>	<b>12,111,631</b>	<b>-</b>

#### 43. Other operating and administrative expenses

Fig. in NPR

Particulars	Current Year	Previous Year
Insurance Levy- Net	-	-
VAT Expenses	-	-
Miscellaneous	-	-
Postage and courier	-	-
Subscription and membership	-	-
Worship expenses	-	-
Share management expenses	-	-
Branch opening expenses	-	-
Tax renewal expenses	-	-
Festival expenses	-	-
Website and app development expenses	-	-
Crops and live stock expenses	-	-
Seminar Expense	-	-
Computer Expense	-	-
Generator Expenses	-	-
Software Expenses	-	-
Preliminary Expense	-	-
Pre-operating Expense	-	-
Carried Down Expensese	-	-
Written Off Investment	-	-
Written Off Loan	-	-
Written Off Debtors	-	-
Other Written Off Expene	-	-
Premium on Govt.Bond Purchase	-	-
Penalty	-	-
Late Fee	-	-
Others	-	-

#### 44. Income Tax Expense

##### a. Income Tax Expense

Fig. in NPR

Particulars	Current Year	Previous Year
Current Tax		
i) Income Tax Expenses for the Year	247,974,296	215,705,314
ii) Income Tax Relating to Prior Periods	14,169,489	15,151,111
Deferred Tax For The Year	-	
i) Originating and reversal of temporary differences	(23,686,916)	20,272,624
ii) Changes in tax rate	-	-
iii) Recognition of previously unrecognised tax losses	-	-
iv) Write-down or reversal	-	-
v) Others (to be Specified)	-	-
Income Tax Expense	238,456,869	251,129,049

**b. Reconciliation of Taxable Profit & Accounting Profit**

Fig. in NPR

Particulars	Current Year	Previous Year
Accounting Profit Before Tax	785,800,884	758,110,584
Applicable Tax Rate	30.00%	30.00%
Tax at the applicable rate on Accounting Profit	235,740,265	227,433,175
Add: Tax effect of expenses that are not deductible for tax purpose	12,981,056	30,264,440
Less: Tax effect on exempt income and additional deduction	(48,120,858)	(1,447,053)
Less: Adjustments to Current Tax for Prior Periods	14,169,489	15,151,111
Add/ (Less): Others (to be Specified)		
i) Deferred Tax	23,686,916	(20,272,624)
ii)	-	-
<b>Income Tax Expense</b>	<b>238,456,869</b>	<b>251,129,049</b>
<b>Effective Tax Rate</b>	<b>30.35%</b>	<b>33.13%</b>

**45. Employee Retirement Benefits**
**a) Post Employment Benefit - Defined Contribution Plans**

For the year ended Ashadh 32,2079 (July 15, 2022) the company has recognised an amount of NPR. 14,990,279.12 as an expenses under the defined contribution plans in the Statement of Profit or Loss.

**b) Post Employment Benefit - Defined Benefit Plans**

For Defined Benefit Plans, the cost of providing benefits is determined using the Projected Unit Credit Method, with Actuarial Valuations being carried out.

**c) Total Expenses Recognised in the Statement of Profit or Loss**

Fig. in NPR

Particulars	Employee Benefit Plan		Any Other UnFunded Liability (Leave Enchashment)	
	Current Year	Previous Year	Current Year	Previous Year
Current service cost			4,482,877	4,192,928
Past service cost	-	-	-	-
Net interest cost (a-b)	-	-	1,812,764	1,573,580
a. Interest expense on defined benefit obligation (DBO)	-	-	1,812,764	1,573,580
b. Interest (income) on plan assets	-	-	-	-
Net Actuarial Losses/(Gains) Recognized during the period	-	-	(8,119,086)	1,794,335
Defined benefit cost included in Statement of Profit or Loss	-	-	(1,823,445)	7,560,843

Note: Expense amount presented in SOPL also includes payment of accumulated leave above the threshold, encashed during the year.

**d) Remeasurement effects recognised in Statement of Other Comprehensive Income (OCI)**

Fig. in NPR

Particulars	Employee Benefit Plan		Any Other UnFunded Liability (Leave Enchashment)	
	Current Year	Previous Year	Current Year	Previous Year
a. Actuarial (gain)/ loss due to financial assumption changes in DBO	-	-	-	-

b. Actuarial (gain)/ loss due to experience on DBO	-	-	-	-
c. Return on plan assets (greater)/ less than discount rate	-	-	-	-
Total actuarial (gain)/ loss included in OCI	-	-	-	-

e) Total cost recognised in Comprehensive Income

Fig. in NPR

Particulars	Employee Benefit Plan		Any Other UnFunded Liability (Leave Enchashment)	
	Current Year	Previous Year	Current Year	Previous Year
Cost recognised in Statement of Profit or Loss	-	-	(1,823,445)	7,560,843
Remeasurements effects recognised in OCI	-	-	-	-
<b>Total cost recognised in Comprehensive Income</b>	<b>-</b>	<b>-</b>	<b>(1,823,445)</b>	<b>7,560,843</b>

f) Change in Defined Benefit Obligation

Fig. in NPR

Particulars	Employee Benefit Plan		Any Other UnFunded Liability (Leave Enchashment)	
	Current Year	Previous Year	Current Year	Previous Year
Defined benefit obligation as at the beginning of the year	-	-	35,495,442	30,944,054
Service cost	-	-	4,482,877	4,192,928
Interest cost	-	-	1,812,764	1,573,580
Benefit paid	-	-	(2,554,175)	(3,009,455)
Actuarial (gain)/ loss - financial assumptions	-	-	(8,119,086)	1,794,335
Actuarial (gain)/ Loss - experience	-	-	-	-
Defined Benefit Obligation as at Year End	-	-	31,117,822	35,495,442

g) Change in Fair Value of Plan Assets

Fig. in NPR

Particulars	Employee Benefit Plan		Any Other UnFunded Liability (Leave Enchashment)	
	Current Year	Previous Year	Current Year	Previous Year
Fair value of plan assets at end of prior year	-	-	-	-
Expected return on plan assets	-	-	-	-
Employer contributions	-	-	-	-
Participant contributions	-	-	-	-
Benefit payments from plan assets	-	-	-	-
Transfer in/ transfer out	-	-	-	-
Actuarial gain/ (loss) on plan assets	-	-	-	-
Fair value of Plan Assets as at Year End	-	-	-	-

#### h) Net Defined Benefit Liability/ (Asset)

Fig. in NPR

Particulars	Employee Benefit Plan		Any Other UnFunded Liability (Leave Enchashment)	
	Current Year	Previous Year	Current Year	Previous Year
Defined Benefit Obligation	-	-	31,117,822	35,495,442
Fair Value of Plan Assets	-	-	-	-
Liability/ (Asset) Recognised in Statement of Financial Position	-	-	31,117,822	35,495,442

#### i) Expected Company Contributions for the Next Year

Fig. in NPR

Particulars	Employee Benefit Plan		Any Other UnFunded Liability (Leave Enchashment)	
	Current Year	Previous Year	Current Year	Previous Year
Expected company contributions for the next year	-	-	-	-

#### j) Reconciliation of amounts in Statement of Financial Position

Fig. in NPR

Particulars	Employee Benefit Plan		Any Other UnFunded Liability (Leave Enchashment)	
	Current Year	Previous Year	Current Year	Previous Year
Net defined benefit liability/(asset) at prior year end	-	-	35,495,442	30,944,054
Defined benefit cost included in Statement of Profit or Loss	-	-	(1,823,445)	7,560,843
Total remeasurements included in OCI	-	-	-	-
Acquisition/ divestment	-	-	-	-
Employer contributions	-	-	-	-
Benefit Paid	-	-	(2,554,175)	(3,009,455)
Net defined benefit liability/ (asset)	-	-	31,117,822	35,495,442

#### k) Reconciliation of Statement of Other Comprehensive Income

Fig. in NPR

Particulars	Employee Benefit Plan		Any Other UnFunded Liability (Leave Enchashment)	
	Current Year	Previous Year	Current Year	Previous Year
Cumulative OCI - (Income)/Loss, beginning of period	-	-	-	-
Total remeasurements included in OCI	-	-	-	-
Cumulative OCI - (Income)/Loss	-	-	-	-

#### l) Current/Non - Current Liability

Fig. in NPR

Particulars	Employee Benefit Plan		Any Other UnFunded Liability (Leave Enchashment)	
	Current Year	Previous Year	Current Year	Previous Year
Current Liability	-	-	3,433,953	2,963,187
Non - Current Liability	-	-	27,683,869	32,532,255
<b>Total</b>	-	-	<b>31,117,822</b>	<b>35,495,442</b>

m) Expected Future Benefit Payments

Fig. in NPR

Particulars	Employee Benefit Plan		Any Other UnFunded Liability (Leave Enchashment)	
	Current Year	Previous Year	Current Year	Previous Year
Within 1 year	-	-	-	-
Between 1-2 years	-	-	-	-
Between 2-5 years	-	-	-	-
From 6 to 10	-	-	-	-
Total	-	-	-	-

n) Plan assets

Fig. in NPR

Particulars	Employee Benefit Plan		Any Other UnFunded Liability (Leave Enchashment)	
	Current Year (% Invested)	Previous Year (% Invested)	Current Year (% Invested)	Previous Year (% Invested)
Government Securities	-	-	-	-
Corporate Bonds (including Public Sector bonds)	-	-	-	-
Mutual Funds	-	-	-	-
Deposits	-	-	-	-
Cash and bank balances	-	-	-	-
Retirement Fund	-	-	-	-
Others (to be Specified)	-	-	-	-
<b>Total</b>	-	-	-	-

o) Sensitivity Analysis

Fig. in NPR

Particulars	Employee Benefit Plan		Any Other UnFunded Liability (Leave Enchashment)	
	Current Year	Previous Year	Current Year	Previous Year
Effect in Defined Benefit Obligation Due to 1% Increase in Discount Rate	-	-	-	-
Effect in Defined Benefit Obligation Due to 1% Decrease in Discount Rate	-	-	-	-
	-	-	-	-
Effect in Defined Benefit Obligation Due to 1% Increase in Salary Escalation Rate	-	-	-	-
Effect in Defined Benefit Obligation Due to 1% Decrease in Salary Escalation Rate	-	-	-	-
	-	-	-	-
"Effect in Defined Benefit Obligation Due to 1% Increase in Attrition Rate"	-	-	-	-
"Effect in Defined Benefit Obligation Due to 1% Decrease in Attrition Rate"	-	-	-	-

Particulars	Employee Benefit Plan	Any Other Funded Liability
Discount Rate	9.00%	5.00%
Escalation Rate (Rate of Increase in Compensation Levels)	10.00%	10.00%
Attrition Rate (Employee Turnover)	10.00%	10.00%
Mortality Rate During Employment	Nepali Assured lives Mortality 2009	Nepali Assured lives Mortality 2009

#### 46. Insurance Risk

Insurance risk includes the risk of incurring higher claims costs than expected owing to the random nature of claims, frequency and severity and the risk of change in the legal or economic conditions of insurance or reinsurance cover. This may result in the insurer having either received too little premium for the risks it has agreed to underwrite and hence has not enough funds to invest and pay claims, or that claims are in excess of those expected.

The Company seeks to minimise insurance risk through a formalised reinsurance arrangement with an appropriate mix and spread of business based on its overall strategy. This is complemented by observing formalised risk management policies.

The Company considers insurance risk to be a combination of the following components of risks:

- |                        |                |
|------------------------|----------------|
| a) Product development | b) Pricing     |
| c) Underwriting        | d) Reinsurance |
| e) Claims Handling     | f) Reserving   |

##### a) Product development:

The Company principally issues the following types of Non-Life Insurance contracts:

- |                   |                 |
|-------------------|-----------------|
| - Fire            | - Motor         |
| - Marine          | - Engineering   |
| - Micro           | - Aviation      |
| - Cattle and Crop | - Miscellaneous |

The significant risks arising under the Non-Life Insurance portfolio emanates from changes in the climate leading to natural disasters, behavioral trends of people due to changing life styles, the steady escalation of costs in respect of spares in the auto industry's.

The above risk exposure is mitigated by the diversification across a large portfolio of insurance contracts and geographical areas. The variability of risks is improved by careful selection and implementation of underwriting strategies, which are designed to ensure that risks are diversified in terms of type of risk and level of insured benefits. Furthermore, strict claim review policies to assess all new and ongoing claims, regular detailed review of claims handling procedures and frequent investigation of possible fraudulent claims are put in place to reduce the risk exposure of the Company. The Company further enforces a policy of actively managing and promptly pursuing claims, in order to reduce its exposure to unpredictable future developments that can negatively impact the business.

##### b) Pricing:

The pricing of an insurance product involves the estimation of claims, operational and financing costs and the income arising from investing the premium received. The pricing process typically comprises collecting data on the underlying risks to be covered, determining the pricing assumptions and the base rate, setting the final premium rate, and monitoring the review of the appropriateness of pricing.

The Company collects adequate data to validate the reasonableness of the underlying assumptions

used for pricing. The base rate represents the amount required to meet the value of anticipated benefits, expenses, and margins for risks and profit. Data primarily relates to the company's own historical experience and that of the industry where relevant. These may be supplemented by other internal and external data, and could include trends observed in claims costs and expenses.

Pricing is done by modelling all identified risks, using appropriate methodologies depending on the complexity of the risks and available data. Adequate buffers are kept in the premiums to cushion against the risk that actual experience may turn out to be worse than expected.

**c) Underwriting:**

The Company's underwriting process is governed by the internal underwriting procedures. Some of the actions undertaken to mitigate underwriting risks are detailed below:

- i) Investments are made on the training and development of underwriting and claims management staff, including those attached to the distribution network,
- ii) Application of Four-Eye principle on underwriting process,
- iii) Pre-underwriting inspections are made on new business over a predetermined threshold to evaluate risk prior to acceptance,
- iv) Post-underwriting reviews are conducted to ensure that set guidelines have been observed,
- v) Adequate reinsurance arrangements are in place and reviews are undertaken to ensure the adequacy of these covers.

**d) Reinsurance**

The Company purchases reinsurance as part of its risks mitigation programme. Premium ceded to the reinsurers is in accordance with the terms of the programmes already agreed based on the risks written by the insurance companies. Recoveries from reinsurers on claims are based on the cession made in respect of each risk and is estimated in a manner consistent with the outstanding claims provisions made for the loss. Although we mitigate our exposures through prudent reinsurance arrangements, the obligation to meet claims emanating from policy holders rests with the Company. Default of reinsurers does not negate this obligation and in that respect the Company carries a credit risk up to the extent ceded to each reinsurer.

**e) Claims handling:**

Some of the actions undertaken to mitigate claims risks is detailed below:

- i) Claims are assessed immediately,
- ii) Assessments are carried out by in-house as well as independent assessors / loss adjustors working throughout,
- iii) The service of a qualified independent actuary is obtained annually to assess the adequacy of reserves,
- iv) Post-underwriting reviews are conducted to ensure that set guidelines have been observed,
- v) Adequate reinsurance arrangements are in place and reviews are undertaken to ensure the adequacy of these covers.

**Sensitivities**

The non-life insurance claim liabilities are sensitive to the key assumption as mentioned in the table below.

The following analysis is performed for reasonably possible movement in key assumption with all other assumptions held constant, showing the impact on gross and net liabilities, profit before tax and profit after tax. The correlation of assumption will have a significant effect in determining the ultimate claims liabilities, but to demonstrate the impact due to change in assumptions, assumptions had to be changed on an individual basis.

Particulars	Changes in Assumptions	Current Year				Previous Year			
		Increase/ (Decrease) on Gross Liabilities	Increase/ (Decrease) on Net Liabilities	Increase/ (Decrease) - Profit Before Tax	Increase/ (Decrease) - Profit After Tax	Increase/ (Decrease) on Gross Liabilities	Increase/ (Decrease) on Net Liabilities	Increase/ (Decrease) - Profit Before Tax	Increase/ (Decrease) - Profit After Tax
Average Claim Cost	+ 10%	-	-	-	-	-	-	-	-
Average Number of Claims	+ 10%	-	-	-	-	-	-	-	-
Average Claim Cost	- 10%	-	-	-	-	-	-	-	-
Average Number of Claims	- 10%	-	-	-	-	-	-	-	-

### Claim development table

The following tables show the estimates of cumulative incurred claims, including both claims notified and IBNR for each successive incident year at each reporting date, together with cumulative payments to date.

### Gross outstanding claim provision

Year of incident	> PY 4	PY 4	PY 3	PY 2	PY 1	Current Year	Total
At end of incident year	-	-	-	-	-	-	-
One year later	-	-	-	-	-	-	-
Two year later	-	-	-	-	-	-	-
Three year later	-	-	-	-	-	-	-
Four year later	-	-	-	-	-	-	-
More than Four years	-	-	-	-	-	-	-
<b>Current estimate of cumulative claims</b>	-	-	-	-	-	-	-
At end of incident year	-	-	-	-	-	-	-
One year later	-	-	-	-	-	-	-
Two year later	-	-	-	-	-	-	-
Three year later	-	-	-	-	-	-	-
Four year later	-	-	-	-	-	-	-
More than Four years	-	-	-	-	-	-	-
<b>Cumulative payments to date</b>	-	-	-	-	-	-	-
<b>Gross outstanding claim provision</b>	-	-	-	-	-	-	-

### Net outstanding claim provision

Year of incident	> PY 4	PY 4	PY 3	PY 2	PY 1	Current Year	Total
At end of incident year	-	-	-	-	-	-	-
One year later	-	-	-	-	-	-	-
Two year later	-	-	-	-	-	-	-
Three year later	-	-	-	-	-	-	-
Four year later	-	-	-	-	-	-	-
More than Four years	-	-	-	-	-	-	-
<b>Current estimate of cumulative claims</b>	-	-	-	-	-	-	-
At end of incident year	-	-	-	-	-	-	-
One year later	-	-	-	-	-	-	-
Two year later	-	-	-	-	-	-	-
Three year later	-	-	-	-	-	-	-
Four year later	-	-	-	-	-	-	-
More than Four years	-	-	-	-	-	-	-
<b>Cumulative payments to date</b>	-	-	-	-	-	-	-
<b>Net outstanding claim provision</b>	-	-	-	-	-	-	-

**f) Reserving**

Insurance Contract Liabilities are created to cover this risk based on the actuarial valuation report where gross liabilities are presented at higher of legal requirement and LAT report.

The table below sets out the concentration of risk associated with above mentioned products. Risk as at year end has been measured as insurance contract liabilities and disclosed as below:

Fig. in NPR

Particulars	Current Year			Previous Year		
	Gross Insurance Liabilities	Reinsurance Assets	Net Liabilities	Gross Insurance Liabilities	Reinsurance Assets	Net Liabilities
Fire	832,172,939	466,106,358	366,066,581	779,771,466	453,556,381	326,215,086
Motor	1,087,285,010	246,372,221	840,912,789	1,074,471,761	174,151,357	900,320,404
Marine	135,140,359	64,117,415	71,022,944	89,236,715	42,155,825	47,080,890
Engineering	760,602,245	707,393,110	53,209,135	746,045,830	687,991,191	58,054,640
Micro	657,246,692	650,477,355	6,769,337	389,342,294	374,034,937	15,307,357
Aviation	17,200	1,667	15,533	79,088	-	79,088
Cattle and Crop	146,956,782	56,481,266	90,475,516	78,627,461	62,232,515	16,394,945
Miscellaneous	204,159,629	116,005,373	88,154,256	181,597,047	95,007,857	86,589,190
<b>Total</b>	<b>3,823,580,856</b>	<b>2,306,954,766</b>	<b>1,516,626,090</b>	<b>3,339,171,661</b>	<b>1,889,130,062</b>	<b>1,450,041,598</b>

**47. Fair Value Measurements**

**(i) Financial Instruments by Category & Hierarchy**

This section explains the judgements and estimates made in determining the Fair Values of the Financial Instruments that are (a) recognised and measured at fair value and (b) measured at Amortised Cost and for which Fair Values are disclosed in the Financial Statements.

To provide an indication about the reliability of the inputs used in determining Fair Value, the Company has classified its financial instruments into Three Levels prescribed as per applicable NFRS.

Fig. in NPR

Particulars	Level	Current Year			Previous Year		
		FVTPL	FVOCI	Amortised Cost	FVTPL	FVOCI	Amortised Cost
Investments							
i) Investment in Equity Instruments	1&3	-	349,695,968	-	-	124,911,863	-
ii) Investment in Mutual Funds	-	-	24,525,632	-	-	17,707,499	-
iii) Investment in Preference Shares of Bank and Financial Institutions	-	-	-	-	-	-	-
iv) Investment in Debentures	-	-	-	330,710,025	-	-	455,357,825
v) Investment in Bonds (Nepal Government/ NRB/ Guaranteed by Nepal Government)	-	-	-	-	-	-	-
vi) Fixed Deposits	-	-	-	3,838,500,000	-	-	3,121,000,000

vii) Others (to be specified)	-	-	-	-	-	-	-
viii) Others (Insurance Institute Nepal Ltd)			995,000				
Loans	-	-	-	-	-	-	-
Other Financial Assets	-	-	-	206,870,966	-	-	160,344,383
Cash and Cash Equivalents	-	-	-	217,598,891	-	-	464,728,385
<b>Total Financial Assets</b>		-	<b>375,216,599</b>	<b>4,593,679,882</b>	-	<b>142,619,362</b>	<b>4,201,430,593</b>
Borrowings	-	-	-	-	-	-	-
Other Financial Liabilities	-	-	-	163,030,929	-	-	163,279,971
<b>Total Financial Liabilities</b>		-	-	<b>163,030,929</b>	-	-	<b>163,279,971</b>

Level 1: Level 1 Hierarchy includes Financial Instruments measured using Quoted Prices.

Level 2: Fair Value of Financial Instruments that are not traded in an active market is determined using valuation techniques which maximises the use of observable market data and rely as little as possible on entity-specific estimates. If all significant inputs required to determine Fair Value of an instrument are observable, the instrument is included in Level 2.

Level 3: If one or more of the significant inputs is not based on observable market data, the instrument is included in Level 3.

There is no transfer of Financial Instruments between different levels as mentioned above during the year.

(ii) Valuation Technique Used to Determine Fair Value

a) Use of quoted market prices or dealer quotes for similar instruments

b) Fair Value of remaining financial instruments is determined using discounted cash flow analysis

(iii) Valuation Process

The finance and accounts department of the Company performs the valuation of financial assets and liabilities required for financial reporting purposes.

Valuation processes and results are reviewed at least once in a year.

The main level 3 inputs are derived and evaluated as follows:

a) Discount rate is arrived at considering the internal and external factors.

b) Discounting has been applied where assets and liabilities are non-current, and the impact of the discounting is material

(iv) Fair Value of Financial Assets and Liabilities Measured at Amortised Cost

Fig. in NPR

Particulars	Current Year		Previous Year	
	"Carrying Amount"	"Fair Value"	"Carrying Amount"	"Fair Value"
Investments				
i) Investment in Preference Shares of Bank and Financial Institutions	-	-	-	-
ii) Investment in Debentures	330,710,025	330,710,025	455,357,825	455,357,825
iii) Investment in Bonds (Nepal Government/ NRB/ Guaranteed by Nepal Government)	-	-	-	-
iv) Fixed Deposit	3,838,500,000	3,838,500,000	3,121,000,000	3,121,000,000

v) Others (to be Specified)	-	-	-	-
Loans				
i) Loan to Associates	-	-	-	-
ii) Loan to Employees	-	-	-	-
iv) Loan to Agents	-	-	-	-
v) Others (to be Specified)	-	-	-	-
Other Financial Assets	206,870,966	206,870,966	160,344,383	160,344,383
<b>Total Financial Assets at Amortised Cost</b>	<b>4,376,080,991</b>	<b>4,376,080,991</b>	<b>3,736,702,208</b>	<b>3,736,702,208</b>
Borrowings				
i) Bonds	-	-	-	-
ii) Debentures	-	-	-	-
iii) Term Loans - Bank and Financial Institution	-	-	-	-
iv) Bank Overdrafts	-	-	-	-
v) Others (to be Specified)	-	-	-	-
Other Financial Liabilities	163,030,929	163,030,929	163,279,971	163,279,971
<b>Total Financial Liabilities at Amortised Cost</b>	<b>163,030,929</b>	<b>163,030,929</b>	<b>163,279,971</b>	<b>163,279,971</b>

The fair values of the above financial instruments measured at amortised cost are calculated based on cash flows discounted using current discount rate.

The carrying amounts of cash and cash equivalents are considered to be the same as their fair values due to their short-term nature.

#### 48. Financial Risk Management

The Company's activities expose it to Credit Risk, Liquidity Risk & Market Risk.

##### i) Credit Risk

Credit risk is the risk of financial loss as a result of the default or failure of third parties to meet their payment obligations to the Company. Thus, for an insurance contract, credit risk includes the risk that an insurer incurs a financial loss because a reinsurer defaults on its obligations under the reinsurance contract.

The following policies and procedures are in place to mitigate the Company's exposure to credit risk:

- Company has credit risk policy which sets out the assessment and determination of what constitutes credit risk for the Company. Compliance with the policy is monitored and exposures/breaches are reported to the Company's risk committee. The policy is regularly reviewed for pertinence and for changes in the risk environment.
- Reinsurance is placed with counterparties that have a good credit rating and concentration of risk is avoided by entering into agreement with more than one party. At each reporting date, management performs an assessment of creditworthiness of reinsurers and updates the reinsurance purchase strategy, ascertaining suitable allowance for impairment.
- The company deals with only creditworthy counterparties and obtains sufficient collateral where appropriate, as a means of mitigating the risk of financial loss from defaults.

Expected Credit Losses for Financial Assets at Amortised Costs as at Ashadh 32, 2079

Fig. in NPR

Particulars		Asset Group	Gross Carrying Amount	Expected probability of Default	Expected Credit Losses	Carrying Amount After Provision
Credit Risk has not significantly increased since initial recognition	Loss allowance measured at 12 months expected credit losses	Reinsurance Asset	2,306,954,766	-	-	2,306,954,766
		Fixed Deposit	3,838,500,000	-	-	3,838,500,000
		Debenture	330,710,025	-	-	330,710,025
		Other Financial assets	206,870,966	-	-	206,870,966
Credit Risk has significantly increased and not credit impaired	Loss allowance measured at life-time expected credit losses	-	-	-	-	-
Credit Risk has significantly increased and credit impaired		-	-	-	-	-

#### Expected Credit Losses for Financial Assets at Amortised Costs as at Ashadh 31, 2078

Fig. in NPR

Particulars		Asset Group	Gross Carrying Amount	Expected probability of Default	Expected Credit Losses	Carrying Amount After Provision
Credit Risk has not significantly increased since initial recognition	Loss allowance measured at 12 months expected credit losses	Reinsurance Asset	1,889,130,062	-	-	1,889,130,062
		Fixed Deposit	3,121,000,000	-	-	3,121,000,000
		Debenture	455,357,825	-	-	455,357,825
		Other Financial assets	160,344,383	-	-	160,344,383
Credit Risk has significantly increased and not credit impaired	Loss allowance measured at life-time expected credit losses	-	-	-	-	-
Credit Risk has significantly increased and credit impaired		-	-	-	-	-

#### Reconciliation of Loss Allowance Provision

Fig. in NPR

Particulars	Measured at 12 months expected credit losses	Measured at life-time expected credit losses	
		Credit Risk has significantly increased and not credit impaired	Credit Risk has significantly increased and credit impaired
Loss Allowance on Ashadh 31, 2078	-	-	-
Changes in loss allowances	-	-	-
Write-offs	-	-	-
Recoveries	-	-	-
Loss Allowance on Ashadh 31, 2079	-	-	-

## ii) Liquidity Risk

Liquidity risk is the risk that an entity will encounter difficulty in meeting obligations associated with financial liabilities that are settled by delivering cash or another financial asset. In respect of catastrophic events there is also a liquidity risk associated with the timing differences between gross cash out-flows and expected reinsurance recoveries.

## Maturity of Financial Liabilities:

The table below summarises the Company's Financial Liabilities into Relevant Maturity Groupings based on their Contractual Maturities for all Financial Liabilities.

Fig. in NPR

Particulars	Current Year			Previous Year		
	Upto 1 Year	1 Year to 5 Year	More than 5 Year	Upto 1 Year	1 Year to 5 Year	More than 5 Year
Borrowings	-	-	-	-	-	-
Other Financial Liabilities	163,030,929	-	-	163,279,971	-	-
<b>Total Financial Liabilities</b>	<b>163,030,929</b>	<b>-</b>	<b>-</b>	<b>163,279,971</b>	<b>-</b>	<b>-</b>

## iii) Market Risk

### a1) Foreign Currency Risk Exposure

Foreign exchange risk is the potential for the Company to experience volatility in the value of its assets, liabilities and solvency and to suffer actual financial losses as a result of changes in value between the currencies of its assets and liabilities and its reporting currency. The Company does not maintain foreign currency denominated assets in its investment portfolios and as such is not exposed to foreign exchange risk related to investments. The Company has no significant concentration of currency risk. The amount with reinsurer is settled in Nepali Rupee.

### b1) Interest Rate Risk

Interest rate risk is the risk that the fair value or future cash flows of a financial instrument will fluctuate because of changes in market interest rates.

### b2) Interest Rate Sensitivity

Profit or Loss is sensitive to changes in Interest Rate for Borrowings. A change in Market Interest Level by 1% which is reasonably possible based on Management's Assessment would have the following effect on the Profit After Tax.

Fig. in NPR

Particulars	Current Year	Previous Year
Interest Rate - Increase By 1%*	-	-
Interest Rate - Decrease By 1%*	-	-

\* Holding all other Variable Constant

### c1) Equity Price Risk

Equity price risk is the risk that the fair value or future cash flows of a financial instrument will fluctuate because of changes in equity prices (other than those arising from interest rate risk or currency risk), whether those changes are caused by factors specific to the individual financial instrument or its issuer, or by factors affecting all similar financial instruments traded in the market. The Company has invested in equity securities and the exposure is equity securities price risk from investments held by the Company and classified in the statement of financial position as fair value through OCI/ fair value through profit or loss.

c2) Sensitivity

The table below summarises the impact of increase/decrease of the index in the Company's equity and impact on OCI/ profit or loss for the period. The analysis is based on the assumption that the equity index had increased/ decreased by 1% with all other variables held constant, and that all the Company's equity instruments moved in line with the index.

Fig. in NPR

Particulars	Current Year	Previous Year
Interest Rate - Increase By 1%	-	-
Interest Rate - Decrease By 1%	-	-

#### 49. Operational Risk

Operational Risk is the risk of direct or indirect loss, or damaged reputation resulting from inadequate or failed internal processes, people and systems or external events. When controls fail to perform, operational risks can cause damage to reputation, have legal or regulatory implications or can lead to financial loss. The Company cannot expect to eliminate all operational risks, but by initiating a rigorous control framework and by monitoring and responding to potential risks, the Company is able to manage the risks. Controls include effective segregation of duties, access controls, authorisation and reconciliation procedures, staff education and assessment processes, including the use of internal audit. Business risks such as changes in environment, technology and the industry are monitored through the Company's strategic planning and budgeting process.

#### 50. Capital Management

The Company's objectives when managing Capital are to:

- Safeguard their ability to continue as a going concern so that they can continue to provide returns for shareholders and benefits for other stakeholders
  - Maintain an optimal capital structure to reduce the cost of capital.
- In order to maintain or adjust the capital structure, the Company may adjust the amount of dividends paid to shareholders, return capital to shareholders or issue new shares.

##### Regulatory minimum paid up capital

Non-Life insurance companies were required by the Directive issued by Beema Samiti to attain a stipulated minimum paid up capital of NPR 1 billion by mid-July 2018. As on the reporting date, the company's paid up capital is NPR 1.749 billion.

Dividend

Fig. in NPR

Particulars	Current Year	Previous Year
<b>(i) Dividends recognised</b>		
The Company has recognized the 15% Stock Dividend and 0.79% cash dividend declared and approved by the Annual General Meeting held on 9th Chaitra 2078 during the fiscal year	240,257,959	214,949,400
	240,257,959	214,949,400
<b>(ii) Dividends not recognised at the end of the reporting period</b>		
In addition to the above dividends, since the year ended, the directors have recommended the payment of a final dividend of NPR 15/- per share fully paid equity share as stock dividend and NPR 0.79/- per fully paid equity share as cash dividend (NPR 262,481,819.89/- as stock dividend and NPR 13,814,832.63/- as cash dividend). This proposed dividend is subject to the approval of shareholders in the ensuing annual general meeting	276,296,653	240,257,959
	276,296,653	240,257,959

## 51. Earnings Per Share (EPS)

### a) Basic Earnings Per Share

Fig. in NPR

Particulars	Current Year	Previous Year
Profit For the Year	547,344,015	506,981,534
Less: Dividend on Preference Shares	-	-
<b>Adjusted profit attributable to ordinary share holders</b>	<b>547,344,015</b>	<b>506,981,534</b>
Number of Equity Shares Outstanding During the Year For Basic Earning per Share	17,498,788	17,574,870
<b>Basic Earnings Per Share</b>	<b>31.28</b>	<b>28.85</b>

### b) Diluted Earnings Per Share

Fig. in NPR

Particulars	Current Year	Previous Year
Adjusted profit attributable to ordinary share holders	547,344,015	506,981,534
Add: Interest saving on Convertible Bonds	-	-
Profit For the Year used for Calculating Diluted Earning per Share	547,344,015	506,981,534
Weighted Average Number of Equity Shares Outstanding During the Year For Basic Earning per Share	17,498,788	17,574,870
<b>Adjustments for calculation of Diluted Earning per Share:</b>		
i) Dilutive Shares	-	-
ii) Options	-	-
iii) Convertible Bonds	-	-
<b>Weighted Average Number of Equity Shares Outstanding During the Year for Diluted Earning Per Share</b>	<b>17,498,788</b>	<b>17,574,870</b>
Nominal Value of Equity Shares	100.00	100.00
<b>Diluted Earnings Per Share</b>	<b>31.28</b>	<b>28.85</b>

## 52. Segmental Information

Segment information is presented in respect of the Company's business segments. Management of the Company has identified portfolio as business segment and the Company's internal reporting structure is also based on portfolio. Performance is measured based on segment profit as management believes that it is most relevant in evaluating the results of segment relative to other entities that operate within these industries.

Segment asset is disclosed below based on total of all asset for each business segment. The Company operates predominantly in Nepal and accordingly, the Management of the Company is of the view that the financial information by geographical segments of the Company's operation is not necessary to be presented. Business Segments of the Company's are:

- i) Fire
- ii) Motor
- iii) Marine
- iv) Engineering
- v) Micro
- vi) Aviation
- vii) Cattle and Crop
- viii) Miscellaneous

## a) Segmental Information for the year ended Ashadh 32, 2079 (July 16, 2022)

Particulars	Fire	Motor	Marine	Engineering	Micro	aviation	Cattle and Crop	Miscellaneous	Inter Segment Elimination	Total
Income:										
Gross Earned Premiums	715,562,580	1,056,622,873	51,007,245	418,816,771	21,925,599	59,171	148,010,259	206,907,917	-	2,618,912,416
Premiums Ceded	(238,452,509)	(145,290,783)	(21,468,548)	(345,592,183)	(2,273,675)	-	(77,105,139)	(99,455,262)	-	(929,638,098)
Inter-Segment Revenue										-
Net Earned Premiums	477,110,072	911,332,090	29,538,698	73,224,589	19,651,924	59,171	70,905,120	107,452,655	-	1,689,274,318
Commission Income	76,108,431	28,764,788	12,574,895	107,841,931	159,632	-	15,553,578	35,563,431	-	276,566,686
Investment Income	32,613,546	30,234,255	1,510,956	12,705,310	-	5,315	3,156,993	4,222,865	-	84,449,240
Net Gains/ (Losses) on Fair Value Changes	-	-	-	-	-	-	-	-	-	-
Net Realised Gains/ (Losses)	641,845	595,020	29,736	250,044	-	105	62,131	83,107		1,661,988
Other Income	1,057,476	980,329	48,992	411,962	-	172	102,364	136,924	-	2,738,219
<b>Total Segmental Income</b>	<b>587,531,369</b>	<b>971,906,481</b>	<b>43,703,276</b>	<b>194,433,837</b>	<b>19,811,557</b>	<b>64,763</b>	<b>89,780,185</b>	<b>147,458,982</b>	<b>-</b>	<b>2,054,690,450</b>
Expenses:										
Gross Claims Paid	264,857,476	723,197,566	22,273,372	124,800,526	18,832,375	-	77,163,070	122,583,081	-	1,353,707,467
Claims Ceded	(152,047,238)	(118,290,050)	(10,313,327)	(106,928,389)	4,054,570	-	(56,934,803)	(40,641,868)	-	(481,101,106)
Gross Change in Contract Liabilities	9,464,593	(14,530,457)	11,974,915	(58,527,450)	276,830,181	(2,716)	15,770,374	8,516,428	-	249,495,867
Change in Reinsurance Assets	26,442,715	(25,562,649)	(493,043)	54,433,430	(276,709,267)	(1,667)	815,726	(1,913,571)	-	(222,988,324)
Net Claims Paid	148,717,547	564,814,410	23,441,918	13,778,118	23,007,859	(4,384)	36,814,368	88,544,070	-	899,113,904
Commission Expenses	18,345,750	12,838,272	584,339	18,002,635	579,551	1,404	11,446,149	4,070,620	-	65,868,721
Service Fees	4,810,543	8,920,176	419,989	724,731	109,930	-	1,283,996	1,024,149	-	17,293,513
Employee Benefits Expenses	83,227,998	120,712,699	9,470,529	53,041,494	1,326,010	-	21,008,721	24,528,456	-	313,315,907
Depreciation and Amortization Expenses	15,617,540	22,651,457	1,777,123	9,953,113	248,823	-	3,942,238	4,602,708	-	58,793,001
Impairment Losses	-	-	-	-	-	-	-	-	-	-
Other Expenses	32,409,480	47,006,247	3,687,881	20,654,675	516,356	-	8,180,922	9,551,528	-	122,007,089
Finance Cost	-	-	-	-	-	-	-	-	-	-
<b>Total Segmental Expenses</b>	<b>303,128,857</b>	<b>776,943,262</b>	<b>39,381,778</b>	<b>116,154,766</b>	<b>25,788,528</b>	<b>(2,980)</b>	<b>82,676,392</b>	<b>132,321,530</b>	<b>-</b>	<b>1,476,392,134</b>
<b>Total Segmental Results</b>	<b>284,402,511</b>	<b>194,963,219</b>	<b>4,321,498</b>	<b>78,279,071</b>	<b>(5,976,971)</b>	<b>67,743</b>	<b>7,103,793</b>	<b>15,137,453</b>	<b>-</b>	<b>578,298,316</b>
Segment Assets	466,106,358	246,372,221	64,117,415	707,393,110	650,477,355	1,667	56,481,266	116,005,373	-	2,306,954,766
Segment Liabilities	832,172,939	1,087,285,010	135,140,359	760,602,245	657,246,692	17,200	146,956,782	204,159,629	-	3,823,580,856

Fig. in NPR

b) Segmental Information for the year ended Ashadh 31, 2078 (July 15, 2021)

Particulars	Fire	Motor	Marine	Engineering	Micro	Aviation	Cattle and Crop	Miscellaneous	Inter Segment Elimination	Total
Income:										
Gross Earned Premiums	704,950,835	1,033,260,084	53,767,731	486,929,477	12,332,254	(30,255)	174,120,545	198,397,262	-	2,663,727,931
Premiums Ceded	(213,764,540)	(126,588,817)	(14,894,866)	(268,551,042)	(3,370,779)	-	(61,526,315)	(79,821,590)	-	(768,517,949)
Inter-Segment Revenue										-
Net Earned Premiums	491,186,295	906,671,267	38,872,865	218,378,434	8,961,474	(30,255)	112,594,230	118,575,672	-	1,895,209,982
Commission Income	73,370,118	30,517,696	11,719,491	64,023,492	15,274	-	13,106,456	27,132,141	-	219,884,668
Investment Income	28,668,881	25,439,704	2,803,870	17,484,934	-	(3,290)	7,174,502	5,656,785	-	87,225,386
Net Gains/ (Losses) on Fair Value Changes	-	-	-	-	-	-	-	-	-	-
Net Realised Gains/ (Losses)	12,317,533	10,930,123	1,204,678	7,512,370	-	(1,414)	3,082,512	2,430,427	-	37,476,230
Other Income	1,968,630	1,746,890	192,536	1,200,653	-	(226)	492,658	388,439	-	5,989,579
<b>Total Segmental Income</b>	<b>607,511,458</b>	<b>975,305,680</b>	<b>54,793,440</b>	<b>308,599,883</b>	<b>8,976,748</b>	<b>(35,185)</b>	<b>136,450,357</b>	<b>154,183,465</b>	<b>-</b>	<b>2,245,785,846</b>
Expenses:										
Gross Claims Paid	146,599,065	507,668,570	12,819,884	148,392,386	168,983,852	-	19,703,304	74,308,346	-	1,078,475,407
Claims Ceded	(84,788,882)	(87,072,466)	(5,951,976)	(132,036,246)	(89,670,957)	-	(15,762,643)	(33,870,482)	-	(449,153,653)
Gross Change in Contract Liabilities	352,572,837	160,499,884	6,651,297	341,500,185	371,751,584	15,741	20,304,999	22,407,418	-	1,275,703,945
Change in Reinsurance Assets	(308,028,188)	(54,253,118)	(6,601,875)	(354,198,540)	(372,764,675)	-	(16,408,773)	(8,652,292)	-	(1,120,907,461)
Net Claims Paid	106,354,832	526,842,870	6,917,331	3,657,784	78,299,804	15,741	7,836,887	54,192,989	-	784,118,237
Commission Expenses	16,112,526	12,944,862	467,662	11,588,520	-	3,014	8,208,261	4,092,979	-	53,417,824
Service Fees	4,731,659	9,306,466	432,994	414,655	291,764	1,183	205,102	1,124,904	-	16,508,727
Employee Benefits Expenses	69,968,467	101,522,532	7,964,769	45,236,042	1,232,873	-	17,957,670	20,532,499	-	264,414,853
Depreciation and Amortization Expenses	4,551,320	6,603,854	518,094	2,942,521	80,196	-	1,168,113	1,335,601	-	17,199,700
Impairment Losses	-	-	-	-	-	-	-	-	-	-
Other Expenses	28,387,237	41,189,185	3,231,424	18,352,928	500,195	-	7,285,691	8,330,337	-	107,276,996
Finance Cost	-	-	-	-	-	-	-	-	-	-
<b>Total Segmental Expenses</b>	<b>230,106,041</b>	<b>698,409,769</b>	<b>19,532,273</b>	<b>82,192,450</b>	<b>80,404,831</b>	<b>19,938</b>	<b>42,661,725</b>	<b>89,609,310</b>	<b>-</b>	<b>1,242,936,338</b>
<b>Total Segmental Results</b>	<b>377,405,417</b>	<b>276,895,911</b>	<b>35,261,166</b>	<b>226,407,433</b>	<b>(71,428,083)</b>	<b>(55,123)</b>	<b>93,788,632</b>	<b>64,574,154</b>	<b>-</b>	<b>1,002,849,508</b>
Segment Assets	453,556,381	174,151,357	42,155,825	687,991,191	374,034,937	-	62,232,515	95,007,857	-	1,889,130,062
Segment Liabilities	779,771,466	1,074,471,761	89,236,715	746,045,830	389,342,294	79,088	78,627,461	181,597,047	-	3,339,171,661

### 53. Related Party Disclosure

#### (a) Identify Related Parties

##### **Holding Company:**

The company doesnot have any holding company.

##### **Subsidiaries:**

The company doesnot have any Subsidiaries.

##### **Associates:**

The company doesnot have any Associates.

##### **Fellow Subsidiaries:**

The company doesnot have any Fellow Subsidiaries.

Key Management Personnel:

KMPs of the Neco Insurance Company Ltd. includes members of Board of directors, Chief Executive Officer, Deputy CEO and Assistant General Manager namely:

Name of key management personnel	Designation
Mr. Rohit Kumar Bhattra	Chairman
Mr. Vinaya Raman Poudel	Director
Mr. Prem Kumar Shrestha	Director
Mr. Bharat Kumar Adhikari	Director
Mr. Bhanu Bhakta Pokhrel	Director
Mr. Ratna Raj Pandey	Independent Director
Mr. Ashok Kumar Khadka	CEO
Mr. Ganesh Lamsal	Deputy CEO
Mr. Ramesh Bahadur Thapa	Assistant General Manager
Mr. Bishal Kumar Thapa	Assistant General Manager

#### (b) Key Management Personnel Compensation:

Fig. in NPR

Particulars	Current Year	Previous Year
Short-term employee benefits	26,597,886.63	18,688,150
Post-employment benefits	-	-
Other long-term benefits	-	-
Termination benefits	-	55,842
<b>Total</b>	<b>26,597,887</b>	<b>18,743,992</b>

Payment to Chief Executive Officer (CEO)

Fig. in NPR

Particulars	Current Year	Previous Year
Annual salary and allowances	8,090,879	6,275,000
Performance based allowances		
i) Employee Bonus	2,889,661	2,926,448
ii) Benefits as per prevailing provisions	616,385	522,917
iii) Incentives	5,740,262	4,239,306
Insurance related benefits		
i) Life Insurance	-	-
ii) Accident Insurance	25,000	24,787
iii) Health Insurance (including family members)	23,531	16,700
Other benefits	16,750	19,097
<b>Total</b>	<b>17,402,468</b>	<b>14,024,255</b>

(c) Related Party Transactions:

Fig. in NPR

Particulars	"Holding Company"	Subsidiaries	Associates	"Fellow Subsidiaries"	Key Managerial Personnel	Total
<b>Premium Earned</b>						
For The Year Ended Ashadh 32, 2079 (July 16, 2022)	-	-	-	-	-	-
For The Year Ended Ashadh 31, 2078 (July 16, 2021)	-	-	-	-	-	-
<b>Commission Income</b>						
For The Year Ended Ashadh 32, 2079 (July 16, 2022)	-	-	-	-	-	-
For The Year Ended Ashadh 31, 2078 (July 16, 2021)	-	-	-	-	-	-
<b>Rental Income</b>						
For The Year Ended Ashadh 32, 2079 (July 16, 2022)	-	-	-	-	-	-
For The Year Ended Ashadh 31, 2078 (July 16, 2021)	-	-	-	-	-	-
<b>Interest Income</b>						
For The Year Ended Ashadh 32, 2079 (July 16, 2022)	-	-	-	-	-	-
For The Year Ended Ashadh 31, 2078 (July 16, 2021)	-	-	-	-	-	-
<b>Sale of Property, Plant &amp; Equipment</b>						
For The Year Ended Ashadh 32, 2079 (July 16, 2022)	-	-	-	-	-	-
For The Year Ended Ashadh 31, 2078 (July 16, 2021)	-	-	-	-	-	-
<b>Purchase of Property, Plant &amp; Equipment</b>						
For The Year Ended Ashadh 32, 2079 (July 16, 2022)	-	-	-	-	-	-
For The Year Ended Ashadh 31, 2078 (July 16, 2021)	-	-	-	-	-	-
<b>Premium Paid</b>						
For The Year Ended Ashadh 32, 2079 (July 16, 2022)	-	-	-	-	-	-
For The Year Ended Ashadh 31, 2078 (July 16, 2021)	-	-	-	-	-	-
<b>Commission Expenses</b>						

For The Year Ended Ashadh 32, 2079 (July 16, 2022)	-	-	-	-	-	-
For The Year Ended Ashadh 31, 2078 (July 16, 2021)	-	-	-	-	-	-
<b>Dividend</b>						
For The Year Ended Ashadh 32, 2079 (July 16, 2022)	-	-	-	-	164,302.18	164,302.18
For The Year Ended Ashadh 31, 2078 (July 16, 2021)	-	-	-	-	-	-
<b>Meeting Fees</b>						
For The Year Ended Ashadh 32, 2079 (July 16, 2022)	-	-	-	-	2,190,000	2,190,000
For The Year Ended Ashadh 31, 2078 (July 16, 2021)	-	-	-	-	1,380,000	1,380,000
<b>Allowances to Directors</b>						
For The Year Ended Ashadh 32, 2079 (July 16, 2022)	-	-	-	-	-	-
For The Year Ended Ashadh 31, 2078 (July 16, 2021)	-	-	-	-	-	-
<b>Others (to be specified)</b>						
For The Year Ended Ashadh 32, 2079 (July 16, 2022)	-	-	-	-	-	-
For The Year Ended Ashadh 31, 2078 (July 16, 2021)	-	-	-	-	-	-

(d) Related Party Balances:

Fig. in NPR

Particulars	"Holding Company"	Subsidiaries	Associates	"Fellow Subsidiaries"	Key Managerial Personnel	Total
<b>Receivables including Reinsurance Receivables</b>						
As at Ashadh 32,2079 (July 16, 2022)	-	-	-	-	-	-
As at Ashadh 31,2078 (July 16, 2021)	-	-	-	-	-	-
<b>Other Receivables (to be Specified)</b>						
As at Ashadh 32,2079 (July 16, 2022)	-	-	-	-	-	-
As at Ashadh 31,2078 (July 16, 2021)	-	-	-	-	-	-
<b>Payables including Reinsurance Payables</b>						

As at Ashadh 32,2079 (July 16, 2022)	-	-	-	-	-	-
As at Ashadh 31,2078 (July 16, 2021)	-	-	-	-	-	-
<b>Other Payables (to be Specified)</b>						
As at Ashadh 32,2079 (July 16, 2022)	-	-	-	-	-	-
As at Ashadh 31,2078 (July 16, 2021)	-	-	-	-	-	-

e) Reconciliation of Segmental Profit with Statement of Profit or Loss

Fig. in NPR

Particulars	Current Year	Previous Year
Segmental Profit	578,298,316	531,301,993
Less: Depreciation and Amortization	(6,532,556)	(1,911,078)
Less: Non-cash expenses other than Depreciation and Amortization		
Less: Unallocable Corporate Expenditures	(45,688,741)	(47,702,811)
Add: Unallocable Other Income	271,835,496	276,422,480
Less: Finance Cost	(12,111,631)	-
Less: Other operating and administrative expenses	-	-
Profit Before Tax	785,800,884	758,110,584

f) Reconciliation of Assets

Fig. in NPR

Particulars	Current Year	Previous Year
Segment Assets	2,306,954,766	1,889,130,062
Intangible Assets	3,996,801	2,378,716
Property, Plant and Equipment	537,467,169	446,637,048
Investment Properties	67,008,186	-
Deferred Tax Assets	64,219,564	57,731,337
Investments	4,544,426,624	3,718,977,187
Loans	-	-
Current Tax Assets (Net)	12,782,641	31,922,141
Other Assets	829,062,465	994,785,384
Total Assets	8,365,918,217	7,141,561,875

g) Reconciliation of Liabilities

Fig. in NPR

Particulars	Current Year	Previous Year
Segment Liabilities	3,823,580,856	3,339,171,661
Provisions	36,456,516	61,420,766
Deferred Tax Liabilities	-	-
Current Tax Liabilities (Net)	-	-
Other Financial Liabilities	163,030,929	163,279,971
Other Liabilities	699,751,173	498,846,021
Total Liabilities	4,722,819,474	4,062,718,418

## 54. Leases

### (a) Leases as Lessee

#### (i) Operating Leases:

The Company has not entered into any lease agreement i.e. rental agreements to be classified as operating leases. However, certain onerous payment to landlords has been presented under rental expenses.

Disclosure in respect of Non-cancellable lease is as given below

There is no non- cancellable lease as such . All the lease (rental agreements) can be cancelled by serving the notice period as per the agreement

Fig. in NPR

Future Minimum Lease Payments	Current Year	Previous Year
i) Not Later than 1 year	-	-
ii) Later than 1 year and not later than 5 years	-	-
iii) Later than 5 years	-	-

#### (ii) Finance Lease:

The Company has classified lease rental agreement entered for branches and head office under finance leases.

Fig. in NPR

Future Minimum Lease Payments	Current Year	Previous Year
i) Not Later than 1 year	25,674,734.39	-
ii) Later than 1 year and not later than 5 years	51,628,907.39	-
iii) Later than 5 years	7,729,792.22	-
<b>Total Future Minimum Lease Payments</b>	<b>85,033,434.00</b>	-
Less: Effect of Discounting	11,902,565.60	-
<b>Finance lease liability recognised</b>	<b>73,130,868.40</b>	-

### (b) Leases as Lessor

#### (i) Operating Lease:

The Company has not leased out any of its assets on lease

Disclosure in respect of Non-cancellable lease is as given below

Fig. in NPR

Future Minimum Lease Income	Current Year	Previous Year
i) Not Later than 1 year	-	-
ii) Later than 1 year and not later than 5 years	-	-
iii) Later than 5 years	-	-

#### (ii) Finance Lease:

The Company has not leased out any of its assets on lease.

Fig. in NPR

Particulars	Current Year			Previous Year		
	Gross Investment	Unearned Finance Income	Net Investment	Gross Investment	Unearned Finance Income	Net Investment
i) Not Later than 1 year	-	-	-	-	-	-
ii) Later than 1 year and not later than 5 years	-	-	-	-	-	-
iii) Later than 5 years	-	-	-	-	-	-
<b>Total</b>	-	-	-	-	-	-

## 55. Capital Commitments

Estimated amount of contracts remaining to be executed and not provided for: No capital Commitments has been made

Fig. in NPR

Particulars	Current Year	Previous Year
Intangible Assets	-	-
Property, Plant and Equipment	-	-
Investment Properties	-	-
<b>Total</b>	<b>-</b>	<b>-</b>

## 56. Contingent Liabilities

In the opinion of the Directors and the Company's lawyers, pending litigation against the Company will not have a material impact on the reported financial results or future operations of the Company. All pending litigation for claims have been evaluated and adequate provisions have been made in the financial statements.

Fig. in NPR

Particulars	Current Year	Previous Year
Claims against Company not acknowledged as debts		
a) Income Tax	-	-
b) Indirect Taxes	-	-
c) Other (to be Specified)	-	-
<b>Total</b>	<b>-</b>	<b>-</b>

## 57. Events occurring after Balance Sheet

There are no such material non-adjusting events after Balance Sheet date to be disclosed.

## 58. Assets Pledged as Security (only if pledged)

The carrying amount of assets pledged as security are: Assets has not been pledged as security

Fig. in NPR

Particulars	Current Year	Previous Year
Reinsurance Receivables	-	-
Investments in equity	-	-
Fixed Deposits	-	-
Property, plant and equipment	-	-
Others (to be Specified)	-	-
<b>Total</b>	<b>-</b>	<b>-</b>

## 59. Miscellaneous

- (i) All amounts are in Nepalese Rupees unless otherwise stated.
- (ii) All figures are in the Nearest Rupee & Rounded off.

## Annexure III

Fig. in NPR

S.N	Particular	Indicators	Fiscal Year				
			Year 1	Year 2	Year 3	Year 4	Year 5
1	Net worth	NRs.	-	2,192,359,305	2,561,874,411	3,078,843,457	3,643,098,743
2	Number of Shares	Number	-	11,762,784	13,174,318	15,216,337	17,498,788
3	Book value per shares	NRs.	-	186.38	194.46	202.34	208.19
4	Net Profit	NRs.	-	348,924,741	482,622,491	506,981,534	547,344,015
5	Earning per Shares (EPS)	NRs.	-	29.66	28.85	28.85	31.28
6	Dividend per Shares (DPS)	NRs.	-	9.14	16.32	15.79	15.79
7	Market Price per Shares (MPPS)	NRs.	-	489.00	607.00	1,348.00	694.00
8	Price Earning Ratio	Ratio	-	16.48	16.57	46.73	22.19
9	Return on Equity	%	-	15.92%	18.84%	16.47%	15.02%
10	Return on Investment	%	-	9.24%	8.52%	6.71%	7.54%
11	Loss Ratio {(Claim Paid + change in reserve)/ (Net Written Premium)}	%	-	61.22%	48.93%	66.97%	53.19%
12	Expense Ratio (Underwriting Expense including Commission/Net Written Premium)	%	-	19.65%	15.03%	18.05%	17.18%
11	Combined Ratio (Loss Ratio + Expense Ratio)'	%	-	80.87%	63.96%	85.03%	70.37%
13	Net Insurance Premium/ Gross Insurance Premium	%	-	57.76%	59.73%	65.47%	64.50%
14	Net Profit/ Gross Insurance Premium	%	-	19.11%	24.19%	22.78%	20.90%
15	Gross Insurance Premium/ Total Assets	%	-	47.35%	43.39%	31.16%	31.30%
16	Investment & loan income/ Total investment & loan amount	%	-	9.24%	8.52%	6.71%	7.54%
17	Reinsurance commission/ Gross Reinsurance Premium	%	-	25.44%	31.54%	28.61%	29.75%
18	Management expenses/ Gross Insurance Premium	%	-	19.20%	18.54%	18.56%	18.47%
19	Agent Related Expenses/ Gross Insurance Premium	%	-	2.27%	2.46%	2.36%	2.47%
20	Number of Agents	Numbers	-	219	228	163	198
21	Number of Branch and Sub-Branch	Numbers	-	48	60	77	81
22	Employee expenses/ Management expenses	%	-	67.86%	70.16%	71.14%	71.97%
23	Employee expenses/ Employee numbers	%	-	675,971.64	688,508.47	723,631.23	711,919.81

24	Outstanding Claim Expenses/ Claim Paid	%	-	9.59%	18.59%	26.10%	1.51%
25	Outstanding Claim Expenses/ Number of Claim Paid	%	-	12,526.27	35,161.42	26,015.77	3,060.38
26	Total Number of Existing Insurance Policies	Numbers	-	276,715.00	244,874.00	302,729.00	298,820.00
27	Renewed Insurance Policy/ Total Insurance Policies last year	%	-	9.77%	-	-	-
28	Number of Claim Insurance Policies/ Total Number of Policy Outstanding	%	-	2.11%	2.62%	4.14%	4.74%
29	Technical Provisions/ Total Equity	%	-	45.16%	43.24%	47.10%	41.63%
30	Gross Premium/ Owner Equity	%	-	83.29%	77.87%	72.28%	71.89%
31	Net Premium/ Equity	%	-	48.11%	46.52%	47.32%	46.37%
32	Insurable Debt/ Total Equity	%	-	3.04%	1.00%	8.43%	3.88%
33	Net Premium Growth Rate	%	-	16.21%	10.97%	29.95%	4.75%
34	Change in Gross Written Premium	%	-	15.37%	8.22%	16.48%	18.15%
35	Cession Ratio	%	-	40.26%	38.74%	31.75%	39.50%
36	Net Technical Reserve/ Average of Net Claim Paid for Last 3 Years	%	-	247.74%	225.96%	259.33%	230.70%
37	Liquidity Ratio	%	-	485%	497%	496%	451%
38	Affiliate Ratio	%	-	-	-	-	-
39	(Unquoted Equities + Debtors)/ Net Total Assets	%	-	0.93%	1.86%	4.45%	5.00%
40	Solvency Margin	%	-	265.94%	349.80%	450.53%	549.29%
41	Change in Equity	%	-	20.01%	16.85%	20.18%	18.33%

NECO

## Annexure IV

Details of Insured Amount

Fig. in NPR

S.N	Insurance Types	Existing Insurance Policies Numbers		Insured Amount against Existing Insurance Policies		"Insured Risk Ceded to Re-Insurer"		Net Insured Risk Retained by Insurer	
		Current Year	Previous Year	Current Year	Previous Year	Current Year	Previous Year	Current Year	Previous Year
1	Fire	68,711	71,841	425,328,672,192	380,088,660,292	12,253,482,917	89,726,979,937	313,075,189,275	290,361,680,356
2	Motor	188,494	193,359	70,064,209,449	86,161,217,831	13,335,936,100	8,256,556,966	56,728,273,350	77,904,660,865
3	Marine	9,421	10,426	50,196,515,246	55,062,327,861	25,375,496,854	22,441,994,724	24,821,018,392	32,620,333,137
4	Engineering	4,358	4,187	56,670,152,724	60,832,164,563	48,320,779,812	52,778,985,244	8,349,372,912	8,053,179,318
5	Micro	5,846	8,701	6,469,433,466	5,301,457,150	1,293,077,717	5,257,650,300	5,176,355,749	43,806,850
6	Aviation	-	1	-	2,793,350	-	-	-	2,793,350
7	Cattle and Crop	7,369	3,201	5,320,588,802	2,689,421,979	1,914,475,599	2,151,537,583	3,406,113,203	537,884,396
8	Miscellaneous	14,621	11,013	187,994,884,252	176,816,132,737	98,803,781,620	80,267,147,644	89,191,102,633	96,548,985,093
<b>Total</b>		<b>298,820</b>	<b>302,729</b>	<b>802,044,456,131</b>	<b>766,954,175,764</b>	<b>301,297,030,618</b>	<b>260,880,852,399</b>	<b>500,747,425,513</b>	<b>506,073,323,365</b>



नेको इन्सुरेन्स लि.

NECO INSURANCE LTD.

MAKE A VISIBLE DIFFERENCE

बीमा गरौ,  
किस्ता तिरौ



\*शर्तहरू लागू हुनेछ

## MOTOR LOSS OF PROFIT POLICY (MLOP)

सवारी साधन दुर्घटना भई, मर्मतका लागि ज्यारेजमा रहदाँ,  
अर्को सवारी साधन चडन वा तीन (३) महिना सम्मको बैंक  
किस्ता हामीले तिर्ने छौ ।

www.neco.com.np  
01-4542263

MAKE A VISIBLE  
DIFFERENCE



नेको इन्सुरेन्स लि.  
NECO INSURANCE LTD.



नेको इन्सुरेन्सको  
कृषि बीमा गरी हुक्क हुनुहोस् ।



Beema Bhawan, Gyaneshwor  
Kathmandu, Nepal



[www.neco.com.np](http://www.neco.com.np)



01-4542263

MAKE A VISIBLE

DIFFERENCE

# Chairman's Message

## Dear Valued Shareholders,

I would like to welcome all the valued shareholders, representatives from Regulatory Body, distinguished guests, and journalists from different media houses. I would also like to extend my sincere thanks to you all for your gracious presence on this special occasion of 27th Annual General Meeting of Neco Insurance Limited. On behalf of the Company, it is my pleasure to present to you the Annual Report for the Fiscal Year 2078/079 (2021-22). I believe that this AGM will also unanimously pass the Annual Report with your valuable feedback/suggestions as you did in the past years.

We regret to inform you all that the AGM this year could not be held within Poush despite our several efforts to conduct the same within said time frame. However, we shall try our best to conduct the AGM within Poush in coming years.

With our constant effort in last 27 years, we have proven ourselves as one of the leading and capable insurance companies in the entire general insurance industry in Nepal. We have not only been able to be one of the topmost Companies in terms of business and claim settlement, but also been able to earn highest profit and provide reasonable returns to its valued shareholders. During the period, we have been expanding our networks across the country and increasing our business efficiency. Likewise, we have been operating from our own corporate building which, we believe, is a matter of pride for all of us. Further, we are also taking initiatives to have our own buildings in major cities of the country in the days to come. This all have been possible because of your well wishes.

In order to reach to all segments of the society and provide best insurance services, we have been constantly expanding our networks opening new branches/sub-branches in all prospective locations. Keeping in view of the national interest of the country, we have also given much priority to agriculture insurance and thus serving farmers with different agriculture related insurance products. We have been conducting a program this year to reach out to the low-income segment of the society as "Neco's Campaign for Contribution in Agriculture". Likewise, our association with American Insurance

Group (AIG), is continuous to expand our reach to various multi-national companies operating in Nepal.

Neco Insurance Limited has been extremely successful in winning customers' faith. As a result, despite the unfavorable condition, the company has been able to increase insurance premium by 18% this year and significant increment in profit as well. Our capital is increasing every year and we have been distributing reasonable returns to the shareholder continuously on increased capital. We are fully committed and are trying our best in increasing profit and providing returns to our valued shareholders in the coming years. Though we have been putting our all efforts in growing the business, we are equally facing challenges of pandemic and liquidity crisis and its severe impact on economic activities. However, Board and the management of the Company are trying their best not to have much impact on company's performance of such economic slowdown. We are trying to maintain the paid up capital of 2.5 billion as directed by the regulatory body.

## Respected Shareholders,

I would like to extend my sincere thanks to you all, our valued customers and well-wishers for the continuous help and support. My sincere thanks also go to Nepal Insurance Authority, Nepal Government, the Office of Company Registrar, Nepal Security Board, Nepal Stock Exchange Ltd., and CDS and Clearing Ltd. for their continuous support and guidance for the progress and prosperity of the company and I expect the same level of support and guidance in the future as well.

I would also like to highly appreciate the management team and all the active and efficient staff members of the company for their tireless effort for the continued progress of company.

The detail of business for the Fiscal year 2078/079 has been presented in the Annual Report.

Thank you

**Rohit Kumar Bhattarai**

Chairman

Magh 15, 2079

# Commitment of Chief Executive Officer

With its existence in insurance market since last 27 years, Neco Insurance Limited with new management since last 9 years, has been able to have its strong hold and currently stands at topmost position in various financial indicators. Company has reputed persons and organizations as the promoters including largest banks and financial institutions of Nepal like Rastriya Banijya Bank, Agriculture Development Bank and Citizen Investment Trust etc which again justifies the strength of the company.

Accepting the fact that the services of any Insurance company is measured based on its efficiency in settlement of claims, Neco Insurance Limited has been settling claims at the soonest possible time. After adopting to the changed environment of insurance market, the present management of the company has been able to make the company's visible identity along with the effective implementation of its slogan, "MAKE A VISIBLE DIFFERENCE".

With increased competition, we are trying to provide best services to the customers and catering their needs. We are equally focusing on CSR activities that are somehow or the other aligned to company's overall business activities. We understand that a large chunk of people is still not getting the benefits of insurance mainly due to lack of awareness. Instead of concentrating ourselves in major cities only, we, therefore, have our long-term vision to reach out to untapped market segments with some insurance awareness programs like door-to-door campaign, insurance education classes etc. The company has its firm belief that the scope of insurance can only be widened if we can reach to the untapped segments with some insurance tools. We also understand that Nepal is an agriculture-based country and agriculture

sector contributes major portion in economic growth. We, therefore, have started a campaign to promote Agriculture Insurance from this year with a slogan "Neco ko Abhiyan, Krishima Yogdan". We have a firm belief that this initiative will help farmers understand the importance of insurance and take benefit of it.

We are committed to provide maximum return to our valued shareholders and yet, keeping our valued customers satisfied with our services. We are facing challenges due to external factors like Covid-19 pandemic, liquidity crisis and non-seasonal landslide and floods this year. These factors have badly hit to the performance of the entire insurance industry. Likewise, non-life insurance sector has yet to receive the Covid-19 claim amount from Nepal Government and distribute to the victims. Delay in releasing fund from government side has considerably reduced public faith. But despite all these adverse effects, we are constantly trying our best to take the company out of such distress situation.

Finally, I would like to thank a lot to the valued customers, shareholders, regulatory bodies, Nepal government and well-wishers for your continuous support and feedback/guidance. Likewise, I would also like to appreciate my co-workers for their continuous efforts and express my commitment in taking this company to a newer height providing best services to our valued customers.

Thank You

**Ashok Kumar Khadka**  
Chief Executive Officer

## लेखापरीक्षकको प्रतिवेदन

नेको इन्सुरेन्स लिमिटेडका शेयरधनी महानुभावहरु समक्ष

### लेखापरीक्षकको राय

हामीले नेको इन्सुरेन्स लिमिटेडको यसैसाथ संलग्न वित्तीय विवरणहरुको लेखापरीक्षण गरेका छौं, जसमा आषाढ ३२, २०७९ (१६ जुलाई, २०२२) को बासलात, सोहि मितिमा समाप्त भएको अ.व. २०७८/७९ को नाफा नोक्सान हिसाब, इक्वीटीमा भएको परिवर्तनको विवरण र नगद प्रवाह विवरण एवं प्रमुख लेखा नीतिहरु तथा लेखा सम्बन्धित टिप्पणीहरु समावेश छन्।

हाम्रो रायमा नेको इन्सुरेन्स लिमिटेडको वित्तीय विवरणहरुले आषाढ ३२, २०७९ (१६ जुलाई, २०२२) को वित्तीय अवस्था तथा सोहि मितिमा समाप्त भएको अ.व. २०७८/७९ को नाफा र नगद प्रवाहको, बीमा प्राधिकरणद्वारा निर्धारित ढाँचा अनुरूप, यथार्थ चित्रण गर्दछ।

### लेखापरीक्षकको रायको आधारहरु

हामीले लेखापरीक्षणमान तथा बिमा ऐनको दफा २५ को आधारमा लेखापरीक्षण कार्य सम्पादन गर्यौं। ती मानहरु अनुरूपको हाम्रो दायित्व "वित्तीय विवरणको लेखापरीक्षण प्रति लेखापरीक्षकको उत्तरदायित्व" खण्डमा उल्लेख गरिएको छ। हामी कम्पनीबाट 'ICAN's Handbook of Code of Ethics for Professional Accountants' र नेपालमा वित्तीय विवरणको लेखापरीक्षण संग सम्बन्धित अन्य आचार संहिता अनुसार स्वतन्त्र छौं र उक्त व्यवस्था तथा 'ICAN's Handbook of Code of Ethics for Professional Accountants' अनुसार हामीले हाम्रो उत्तरदायित्व निर्वाह गरेका छौं। हामीले व्यक्त गर्ने रायको लागि हाम्रो लेखापरीक्षणले यथोचित आधार पदान गरेकोमा हामी विश्वस्त छौं।

### ध्यानाकर्षण हुनेपर्ने कुरा-लेखाइनको आधार

हाम्रो रायलाई यथावत् राखी हामी वित्तीय विवरणको लेखा सम्बन्धि प्रमुख लेखा नीतिको बुँदा १ मा ध्यानाकर्षण गर्न चाहान्छौं जसले लेखाइनको आधारको बारेमा बयान गर्दछ। यी वित्तीय विवरणहरु बीमा प्राधिकरणद्वारा निर्धारित ढाँचामा कम्पनी तथा बीमा प्राधिकरणको प्रयोजनको लागि मात्र तयार गरिएका हुन्। माथि उल्लेखित कारणले यी वित्तीय विवरणहरु अन्य प्रयोजनको लागि उपयुक्त नहुन सक्छन्। यी कुराले वित्तीय विवरण प्रतिको हाम्रो रायमा कुनै असर पारेको छैन।

### लेखापरीक्षणको मुख्य विषय (Key Audit Matters)

लेखापरीक्षणको मुख्य विषय (Key Audit Matters) हरु त्यस्ता विषयहरु हुन्, जुन, हाम्रो ठहरमा, कम्पनीको यस अ.व.को लेखापरीक्षणको सन्दर्भमा सबभन्दा बढी अर्थपूर्ण रहेका थिए। त्यस्ता विषयहरुलाई वित्तीय विवरणहरुको



लेखापरीक्षणको सन्दर्भमा तथा वित्तीय विवरणहरु उपर हाम्रो राय बनाउने क्रममा सम्बोधन गरिएको छ र यी विषयहरुमा हामी छुट्टै राय प्रदान गर्दैनौं । हामीले निम्न विषयहरुलाई हाम्रो प्रतिवेदनमा उल्लेख गर्नुपर्ने लेखापरीक्षणको मुख्य विषयको रूपमा निर्धारण गरेका छौं ।

क्र.सं.	लेखापरीक्षणको मुख्य विषय	लेखापरीक्षकको प्रतिक्रिया
१.	<p><b>आम्दानीको पहिचान तथा लेखाङ्गन (खुद बीमा शुल्क आम्दानी)</b></p> <p>कुल बीमा शुल्कबाट पुनर्वीमा गरे बापतको बीमा शुल्क घटाइ कम्पनीले खुद बीमा शुल्क आम्दानी लेखाङ्गन गर्दछ । प्रत्यक्ष बीमा शुल्क भन्नाले कम्पनीले आर्थिक वर्ष भरी बीमाको करार बापत प्राप्त बीमा शुल्क बुझिन्छ । बीमाको करार बापत नगद प्राप्त भए पश्चात र करार सुरु भएपछि मात्र बीमा शुल्कलाई लेखाङ्गन गरिन्छ ।</p> <p>आम्दानीको पहिचान तथा लेखाङ्गनमा गल्ती हुँदा कम्पनीको वित्तीय अवस्थाको यथार्थ चित्रण नहुने हुँदा यसलाई लेखापरीक्षणको मुख्य विषय (Key Audit Matters) को रूपका लिइएको छ ।</p>	<p>खुद बीमा शुल्क आम्दानीको परिक्षण प्रक्रियाको सम्बन्धमा हाम्रो लेखापरीक्षण पद्धती निम्न अनुसार रहेको छ :</p> <ul style="list-style-type: none"> <li>बीमा शुल्कको संकलन तथा आम्दानीको लेखाङ्गनको सन्दर्भमा कम्पनीको नियन्त्रण प्रणाली तथा सोको प्रभावकारीता बारेको अध्ययन तथा परिक्षण ।</li> <li>आर्थिक वर्षको अन्तमा बीमा शुल्क संकलन नगरिएको तथा आम्दानीको लेखाङ्गन नगरिएको कुनै पनि बीमा पोलिसीहरु नरहेको कुराको नमुना परिक्षण ।</li> <li>कम्प्युटर प्रणालीमा बीमा शुल्क संकलन जनाइएको मितिलाई Time Stamp संग नमुनाको आधारमा मिडिएर सहि आर्थिक वर्षमा लेखाङ्गन गरिएको कुराको यकिन ।</li> </ul>
२.	<p><b>भुक्तानी हुन बाँकि दाबी बापत व्यवस्था</b></p> <p>बीमकले प्रत्येक आर्थिक वर्ष समाप्त हुनुअघि दाबी भुक्तानी बापत बाँकी रकमको एक सय पन्ध्र प्रतिशत रकम भुक्तानी हुन बाँकी दाबी बापत व्यवस्था गर्नु पर्दछ ।</p> <p>भुक्तानी हुन बाँकि दाबी बापत व्यवस्थाको लेखाङ्गनमा गल्ती हुँदा कम्पनीको वित्तीय अवस्थाको यथार्थ चित्रण नहुने हुँदा तथा गणनाको जटिलताको आधारमा यसलाई लेखापरीक्षणको मुख्य विषय (Key Audit Matters) को रूपका लिइएको छ ।</p>	<p>भुक्तानी हुन बाँकि दाबी बापत व्यवस्था परिक्षणको सम्बन्धमा हाम्रो लेखापरीक्षण पद्धती निम्न अनुसारको रहेको छ :</p> <ul style="list-style-type: none"> <li>बीमा दाबीको अभिलेखिकरण तथा भुक्तानी प्रक्रियाको परिक्षण ।</li> <li>Claim Department को रेकर्ड तथा लेखा प्रणालीको रेकर्डको आधारमा आ.व.को अन्तमा रहेको भुक्तानी हुन बाँकि दाबीको पुर्णताको रुजु तथा परिक्षण ।</li> </ul>
३.	<p><b>सूचना प्रविधि नियन्त्रण प्रणाली</b></p> <p>कारोबारको लेखाङ्गन तथा हिसाब, व्यवस्थापन तथा विभिन्न सम्बद्ध निकायहरुलाई आवश्यक प्रतिवेदनहरु बनाउनको लागि आवश्यक नियन्त्रण प्रणाली कम्पनीको महत्वपूर्ण प्रक्रिया हो जुन कम्पनीको सफ्टवेयरको प्रभावकारितामा निर्भर रहन्छ ।</p> <p>कुनै पनि नियन्त्रण असफलता, validation failures, गलत तथ्यांकको इन्ट्रि तथा तथ्यांकको गलत extraction ले गर्दा व्यवस्थापन, शेयरधनी र नियामक निकायहरुलाई गलत</p>	<p>कम्पनीको सूचना प्रविधि सम्बन्धी हाम्रो लेखापरीक्षण पद्धती कम्पनीको सूचना प्रविधि निति तथा असल अभ्यासहरुमा आधारित छ जुन निम्नअनुसार रहेको छ :</p> <ul style="list-style-type: none"> <li>कम्पनीद्वारा अपनाइएको Coding प्रणालीको बुझाइ ।</li> <li>कम्पनीको सूचना प्रविधि प्रणालीमा तथ्यांकको इन्ट्रि तथा सोको आधारमा वित्तीय जानकारीको extraction को बारेको बुझाइ ।</li> </ul>

Handwritten signature/initials



<p>सुचना प्रवाह हुन सक्ने भएको कारण यसलाई लेखापरीक्षणको मुख्य विषयको (Key Audit Matters) को रूपका लिइएको छ ।</p>	<ul style="list-style-type: none"> <li>● कम्पनीको निति/नियममा कुनै परिवर्तन हुँदा प्रयोगकर्ताका आवश्यकताहरूको जाँच गर्ने ।</li> <li>● सफ्टवेयरबाट निकालिएका प्रतिवेदनहरूको नमुना छनौट विधिबाट परिक्षण । बीमा व्यवसायबाट आर्जन गरिएको बीमा शुल्क आम्दानी/खर्च तथा दाबी भुक्तानीको हिसाब प्रमाणीकरणको लागि कम्पनीको सफ्टवेयरबाट प्राप्त तथ्यांकसंग नमुना परिक्षण ।</li> </ul>
--	---

### अन्य आवश्यक कुरा

कम्पनीले नेपाल वित्तीय प्रतिवेदन मान अनुसार अर्को वित्तीय विवरण तयार गरेको छ जसमा हामीले छुट्टै लेखापरीक्षण प्रतिवेदन पेश गरेका छौं ।

### वित्तीय विवरण प्रति व्यवस्थापनको उत्तरदायित्व

बीमा प्राधिकरणद्वारा निर्धारित ढाँचामा वित्तीय विवरण तयार गर्ने उत्तरदायित्व कम्पनी व्यवस्थापनको हो । साथै वित्तीय विवरणहरू सारभुत रूपले गलत प्रस्तुति हुनबाट बञ्चित छन् भन्ने विश्वस्त हुनको लागि आवश्यक पर्ने आन्तरिक नियन्त्रण प्रणाली स्थापना गर्नको लागि पनि व्यवस्थापन जिम्मेवार हुन्छ ।

वित्तीय विवरणहरू तयार गर्दा व्यवस्थापनले कम्पनीको अविच्छिन्न व्यवसाय गर्न सक्ने अवस्थाको आंकलन गर्नुपर्दछ र सो सम्बन्धि आवश्यक कुराहरूको खुलासा (Disclosure) गर्नुपर्दछ साथै व्यवस्थापनले कम्पनीलाई लिक्विडेट गर्न वा संचालन बन्द गर्न नियत भएको वा सो बाहेकको कुनै यथार्थपरक विकल्प नभएको अवस्थामा बाहेक "Going Concern" लाई लेखापरीक्षणको आधारको रूपमा प्रयोग गर्नुपर्दछ ।

कम्पनीको प्रशासन/नियन्त्रण को लागि उत्तरदायि पक्षले कम्पनीको वित्तीय सम्प्रेषण प्रक्रियालाई निरिक्षण गर्नुपर्दछ ।

### वित्तीय विवरणको लेखापरीक्षण प्रति लेखापरीक्षकको उत्तरदायित्व

हाम्रो उद्देश्य वित्तीय विवरणहरू गल्ती वा जालसाजीको कारणले सारभुत रूपले गलत प्रस्तुति हुनबाट बञ्चित छन् भन्ने कुराको सम्बन्धमा उचित आश्वासन (Reasonable Assurance) प्राप्त गर्ने र हाम्रो राय संलग्न भएको प्रतिवेदन पेश गर्नु हो ।

उचित आश्वासन (Reasonable Assurance) भनेको उच्चस्तरको आश्वासन भएपनि नेपाल लेखापरीक्षणमानको आधारमा गरिएको लेखापरीक्षणले सम्पूर्ण गलत विवरण (misstatements) पत्ता लगाउँछ भन्ने प्रत्याभुति होइन । गलत विवरण गल्ती वा जालसाजीको कारणले हुन सक्छ र यदि यस्ता गलत विवरणले वित्तीय विवरणको प्रयोगकर्ताहरूको आर्थिक निर्णयहरू प्रभावित गर्न सक्छन् भने त्यस्ता गलत विवरणलाई सारभुत रूपको गलत विवरण (material misstatement) मानिन्छ ।

नेपाल लेखापरीक्षणमान अनुसारको लेखापरीक्षणको सिलसिलामा हामीले आवश्यक व्यवसायिक निर्णय गर्नुका साथै व्यवसायिक सन्देह (Professional Skepticism) को प्रयोग गर्दछौं । साथै हामीले :



- वित्तीय विवरणहरू गल्ती वा जालसाजीको कारण सारभुत रूपले गलत प्रस्तुति हुन सक्ने जोखिम विश्लेषण गरी आवश्यक लेखापरीक्षण विधिहरू अवलम्बन गर्दै हाम्रो रायको लागि यथोचित आधार प्रदान गर्नको लागि पर्याप्त र उपयुक्त प्रमाण संकलन गर्दछौं। जालसाजीको कारणबाट हुने गलत विवरण, गल्तीका कारण उत्पन्न हुने गलत विवरणको तुलनामा पत्ता लगाउन गाह्रो हुन्छ।
- लेखापरीक्षण सँग सम्बन्धित संस्थाको आन्तरिक नियन्त्रण प्रणालीको बारेमा जानकारी प्राप्त गरी आवश्यक लेखा परीक्षण विधि तर्जुमा गर्ने। तर आन्तरिक नियन्त्रण प्रणालीको परिक्षणको उद्देश्य सो प्रणालीको प्रभावकारीताको विषयमा राय प्रदान गर्ने होइन।
- व्यवस्थापनले अवलम्बन गरेका लेखा सिद्धान्त तथा महत्वपूर्ण अनुमानहरू एवम् वित्तीय विवरणको प्रस्तुतिको समग्र स्थितिको मुल्याङ्कन गर्न।
- प्राप्त प्रमाणहरूको आधारमा व्यवस्थापनद्वारा लेखापरीक्षणको आधारको रूपमा प्रयोग गरेको "Going Concern" धारणा (Assumption) को उपयुक्तताको बारेमा निर्णय गर्ने। यदि प्राप्त प्रमाणको आधारमा संस्थाको "Going Concern" को बारेमा सारभुत रूपमा अनिश्चितता रहेको देखिएमा सो को बारेमा लेखापरीक्षण प्रतिवेदनमा खुलासा गर्ने वा सो खुलासा अपर्याप्त भएमा परिमार्जित राय प्रदान गर्ने। हाम्रो राय लेखापरीक्षण प्रतिवेदनको मिति सम्म प्राप्त प्रमाणहरूमा आधारित हुन्छ र भविष्यका घटनाहरूले गर्दा कम्पनी "Going Concern" नरहन सक्छ।
- वित्तीय विवरणहरूको खुलासा लगायतका समग्र ढाँचा, प्रस्तुती तथा विषयको मुल्याङ्कन गरी वित्तीय विवरणहरूले संस्थाको कारोबारहरूको प्रतिनिधित्व गरे नगरेको मुल्याङ्कन गर्नु।

हामीले अन्य आवश्यक कुराहरूको अतिरिक्त लेखापरीक्षणका क्षेत्र समयतालिका र लेखापरीक्षणका महत्वपूर्ण निष्कर्षहरू साथै लेखापरीक्षणको सिलसिलामा पत्ता लागेका आन्तरिक नियन्त्रण प्रणालीमा रहेको महत्वपूर्ण कमजोरीहरू कम्पनीको प्रशासन/नियन्त्रणका लागि उत्तरदायी पक्षहरूलाई जानकारी गराउँदछौं।

साथै हामी कम्पनीको लेखापरीक्षणको सिलसिलामा आवश्यक आचार संहिता पालना गरेको घोषणा लगायत हाम्रो व्यवसायिक स्वतन्त्रतामा प्रभाव पार्न सक्ने विषय तथा सोको विषयमा हामीले चालेका कदम बारेमा कम्पनीको प्रशासन/नियन्त्रणका लागि उत्तरदायी पक्षहरूलाई जानकारी गराउँदछौं।

हामीले कम्पनीको प्रशासन/नियन्त्रणका लागि उत्तरदायी पक्षहरूलाई जानकारी गराएका विषयहरू मध्य त्यस्ता विषयहरूको ठहर गर्दछौं जुन यस आ.व.को वित्तीय विवरणको लेखापरीक्षणको सन्दर्भमा अर्थपूर्ण रहेका थिए र सो कारणले लेखापरीक्षणको मुख्य विषय (Key Audit Matter) मानिएका छन्। हामी त्यस्ता विषयहरूलाई, कानुनी रूपमा सो विषय सार्वजनिक गर्न बन्देज रहेको अथवा अपवाद अवस्थामा त्यस्ता विषयहरूलाई सार्वजनिक गर्दा पर्न जाने नकारात्मक असर ती विषयहरूलाई सार्वजनिक गर्दा हुने सार्वजनिक फाइदाको तुलनामा धेरै हुने भन्ने हामीले निर्धारण गरेको अवस्थामा बाहेक, हाम्रो प्रतिवेदनमा उल्लेख गर्दछौं।

**बीमा ऐन, २०७९, बीमा प्राधिकरणको निर्देशन तथा कम्पनी ऐन, २०६३ ले तोकेका कुराहरू उपरको प्रतिवेदन**

हामीले सम्पन्न गरेको लेखापरीक्षणको आधारमा निम्नानुसारको प्रतिवेदन पेश गर्दछौं :

- हामीले लेखापरीक्षणको सिलसिलामा आवश्यक ठानी माग गरेका सूचना, जवाफ एवं स्पष्टिकरण सन्तोषजनक पायौं।



- बासलात, नाफा नोक्सान हिसाब तथा नगद प्रवाह विवरण सहितको आर्थिक विवरण बीमा प्राधिकरणले तोकेको ढाँचा र तरिका अनुसार तयार गरिएका छन् र कम्पनीले राखेको लेखा संग दुरुस्त रहेका छन् ।
- कम्पनीको हिसाब किताबहरु प्रचलित कानून बमोजिम ठीकसंग राखिएका छन् ।
- लेखापरीक्षणको सिलसिलामा पाएसम्मको सूचना तथा स्पष्टिकरणको आधारमा कम्पनीले बीमा कोष, अनिवार्य जगेडा कोष तथा त्यस्तै प्रकृतिका अन्य कोष बापत बीमा प्राधिकरणले तोकेको रकम छुट्याएको, कारोबार संतोषप्रद संचालन भएको, बीमकले लिएको दिर्घकालिन दायित्वको अनुपातमा त्यस्तो जायजथाबाट त्यस्तो दायित्व निर्वाह गर्न सक्षम रहेको तथा कम्पनीका कारोबारहरु आफ्नो अख्तियार भित्र र बीमा प्राधिकरणको निर्देशन बमोजिम संचालन गरेको पाइयो ।
- कम्पनीले बीमित तथा लगानीकर्ताहरुको हित बिपरित हुने कुनै काम गरेको तथा इजाजतपत्रप्राप्त बीमा व्यवसाय बाहेक अन्य कुनै बीमा व्यवसाय वा कारोबार गरेको वा इजाजतप्राप्त बाहेकका बिमालेख जारी गरेको पाइएन । साथै, कुनै किसिमको लेखा सम्बन्धि जालसाजी गरिएको तथा संचालक समिति वा कुनै संचालक वा कुनै पदाधिकारीले कानुनी व्यवस्थाहरु बिपरित वा अनियमित कार्य गरेको वा कम्पनीलाई हानी नोक्सानी गरे गराएको वा कानुनको बर्खिलाप काम गरेको पाइएन साथै यस्ता कुराहरुको बारेमा व्यवस्थापनबाट समेत जानकारी हुन आएन ।
- कम्पनीको आन्तरिक नियन्त्रण प्रणाली प्रभावकारी भएको तथा शेयरधनीहरुलाई जानकारी गराउनुपर्ने वित्तिय तथा अन्य जानकारी गराएको पाइयो ।



कृष्ण प्रसाद आचार्य, एफ.सि.ए.

प्रबन्ध साझेदार

के एम यु एण्ड एसोसिएट्स, चार्टर्ड एकाउण्टेण्ट्स

मिती : २०७९/०८/१९

स्थान : ललीतपुर

UDIN: 221205CA002465R1rU



## नेको इन्सुरेन्स लिमिटेड

## वासलात

२०७९ साल आषाढ मसान्तको

रकम (रु)

क्र.सं.	विवरण	अनुसूची	यस वर्ष	गत वर्ष
<b>स्रोत</b>				
१	चुक्ता पूँजी	१३	१,७४९,८७८,७९९	१,५२१,६३३,७३८
२	जगेडा तथा कोष	१४	५०४,९०६,८३०	४६८,०६२,८०६
३	बीमा कोष	१२	१,३५९,४९६,४८७	१,०९९,३८९,२२४
४	महा-विपत्ती जगेडा	१५	७४,४७५,६८९	६८,७३८,८९०
५	तिर्न बाँकी दीर्घकालिन ऋण तथा सापटी	१६	-	-
<b>कूल स्रोत (१+२+३+४+५)</b>			<b>३,६८८,७५७,८०५</b>	<b>३,१५७,८२४,६५८</b>
<b>उपयोग</b>				
६	स्थिर सम्पत्ती (खुद)	१७	५३९,२३५,०९८	४४९,०१५,७६५
७	दीर्घकालिन लगानी	१८	३३३,७८५,४६४	४५८,०८७,६९३
८	दीर्घकालिन कर्जा	२०	-	-
<b>चालु सम्पत्ती कर्जा तथा पेशकीहरू :</b>				
९	नगद तथा बैंक मौज्दात	१९	२१७,५९८,८९१	४६४,७२८,३८५
१०	अल्पकालिन लगानी	१८	४,१४९,४४४,३०८	३,२६२,४७८,२९८
११	अल्पकालिन कर्जा	२०	-	-
१२	अन्य सम्पत्ती	२१	१,५१८,८५१,४००	१,३०२,९२२,५५३
<b>जम्मा (क) (९+१०+११+१२)</b>			<b>५,८८५,८९४,५९९</b>	<b>५,०३०,१२९,२३६</b>
<b>चालु दायित्व तथा व्यवस्थाहरू :</b>				
१३	चालु दायित्व	२२	५६०,३७६,४३२	४९६,७९७,७६८
१४	असमाप्त जोखिम वापत व्यवस्था	२३	८९५,४८९,३८६	८४३,१३९,६७०
१५	भुक्तानी हुन बाँकी दावी वापत व्यवस्था	६	५४४,७२८,२३४	५२९,६०१,६९८
१६	अन्य व्यवस्था	२३क	१,०६९,५६३,३०५	९०९,८६८,९००
<b>जम्मा (ख) (१३+१४+१५+१६)</b>			<b>३,०७०,१५७,३५६</b>	<b>२,७७९,४०८,०३६</b>
१७	खुद चालु सम्पत्ती (ग) . (क) -(ख)		२,८१५,७३७,२४३	२,२५०,७२१,२००
१८	अपलेखन वा समायोजन हुन बाँकी विविध खर्चहरू	२४	-	-
१९	नाफा नोक्सान हिसाबबाट सारेको नोक्सान		-	-
<b>कूल उपयोग (६+७+८+१७+१८+१९)</b>			<b>३,६८८,७५७,८०५</b>	<b>३,१५७,८२४,६५८</b>

संभावित दायित्वहरू र अनुसूची ६ तथा १२ देखि २६ सम्म यसका अभिन्न अंग हुन् ।

संभावित दायित्वहरू

रकम (रु)

संभावित दायित्वहरू	यस वर्ष	गत वर्ष
चुक्ता वा भुक्तानी हुन बाँकी लगानी		
प्रत्याभूति प्रतिबद्धता		
बीमालेख अन्तर्गत भन्दा बाहेकबाट बीमक उपर दावी परेको तर बीमकले दायित्व स्वीकार नगरेको		
बीमकले वा बीमकको तर्फबाट दिइएको ग्यारेण्टी		
अन्य (मुल्य अभिवृद्धि कर सम्बन्धमा )		
<b>जम्मा</b>		

अशोक कुमार खड्का  
प्रमुख कार्यकारी अधिकृतरोहित कुमार भट्टराई  
अध्यक्षभानुभक्त पोखरेल  
संचालकविनय रमण पौडेल  
संचालकभुवन महत  
लेखा प्रमुखभरत कुमार अधिकारी  
संचालकप्रेम कुमार श्रेष्ठ  
संचालकरत्न राज पाण्डेय  
स्वतन्त्र संचालकहाम्रो यसै साथ संलग्न आजकै  
मितिको प्रतिवेदनको आधारमा  
कृष्ण प्रसाद आचार्य  
प्रबन्ध साभेदार  
के.एम.यु एण्ड एसोसिएटस्  
चार्टर्ड एकाउन्टेन्ट्स  
मिति: १८/०८/२०७९

नेको इन्सुरेन्स लिमिटेड  
आ.व. २०७८/७९ आषाढ मसान्त सम्ममा इक्युटीमा भएको परिवर्तन सम्बन्धी विवरण  
आर्थिक वर्ष २०७९ साल आषाढ मसान्तको

विवरण	शेयर पूँजी	अग्रिम पूँजी भुक्तानी	संचित नाफा नोक्सान	प्रस्तावित बोनस शेयर	साधारण जगेडा	अन्य जगेडा (सामाजिक दायित्व जगेडा)	पूँजीगत जगेडा कोष	शेयर प्रिमियम	विशेष जगेडा कोष	स्थान कर जगेडा	बीमा कोष	महा बिपत्ती जगेडा	रकम (रु)
शुरु मौज्जात समायोजन	१,५२१,६३३,७३८	-	१९८,४९४,७०९	२२८,२४५,०६१	२७,१९५,२२९			-		१४,१२७,८०८	१,०९९,३८९,२२४	६८,७३८,८९०	३,१५७,८२४,६५८
बोनस शेयर जारी				(२२८,२४५,०६१)						-			-
यस वर्षको खुद नाफा													-
अधिल्लो वर्षसंग सम्बन्धित आम्दानी			५४४,८१७,४७०										५४४,८१७,४७०
बीमा कोषमा थप			(६९,४९०)										(६९,४९०)
प्रस्तावित बोनस शेयर			(२६०,१०७,२६३)								२६०,१०७,२६३		-
प्रस्तावित नगद लाभांश (कर सहित)			(२६२,४८१,८२०)	२६२,४८१,८२०				-					-
अग्रिम पूँजी भुक्तानी			(१३,८१४,८३३)										(१३,८१४,८३३)
हकप्रद शेयर		-	-										-
शेयर प्रिमियम													-
स्थान कर सम्पत्ति जगेडामा सारेको			(२४,६०२,९४४)							२४,६०२,९४४		२८,४६४,०७२	-
महाबिपत्ती जगेडामा सारेको			(२८,४६४,०७२)									(२२,७२७,२७३)	-
सामाजिक दायित्व जगेडामा सारेको			२२,७२७,२७३										-
-	१,७४९,८७८,७९९	-	१७१,०५०,८४५	२६२,४८१,८२०	२७,१९५,२२९	५,४४८,१७५	-	-	-	३८,७३०,७५२	१,३४९,४९६,४८७	७४,४७५,६८९	३,६८८,७५७,८०५

हाम्रो यसै साथ सलम आजकै  
मितिः १८/०८/२०७९

अशोक कुमार खड्का  
प्रमुख कार्यकारी अधिकृत

रहित कुमार भट्टराई  
अध्यक्ष

विनय रमण पौडेल  
संचालक

भानुभक्त पोखरेल  
संचालक

भुवन महल  
लेखा प्रमुख

रत्न राज पाण्डेय  
स्वतन्त्र संचालक

कृष्ण प्रसाद आचार्य  
प्रबन्ध साभेदार

के.एम.यु.एण्ड एसोसिएटस्  
चार्टर्ड एकाउन्टेन्ट्स

**नेको इन्सुरेन्स लिमिटेड**  
**नाफा नोक्सान हिसाब विवरण**

आर्थिक वर्ष २०७८ साल श्रावण १ गते देखि आषाढ मसान्त सम्मको

रकम (रु)

क्र.सं.	विवरण	अनुसूची	यस वर्ष	गत वर्ष
<b>आम्दानी</b>				
१	आय व्यय हिसाबबाट सारेको नाफा / (नोक्सान)	७	७२९,८४६,७४७	५९९,१९८,९१५
२	लगानी कर्जा तथा अन्यबाट आय	२	१९९,१६६,३३०	१९७,०४०,९१५
३	व्यवस्था फिर्ता	८	२,६८०,४८१	४०,५३१,४०३
४	अन्य आम्दानी (विवरण खुलाउने)		-	-
<b>जम्मा आम्दानी (क)</b>			<b>९३९,६९३,५५८</b>	<b>८३६,७७९,२३२</b>
<b>खर्च</b>				
५	व्यवस्थापन खर्च	५	४९,०३५,३३७	३७,४८७,०५०
६	अपलेखन खर्च	९	-	-
७	शेयर सम्बन्धी खर्च	९क	२,१३२,३८१	३५२,२४१
८	अन्य खर्चहरू	१०	-	-
९	नोक्सानीको लागि व्यवस्था	११	२६,९८२,७०४	६,४०३,७१७
१०	कर्मचारी आवास व्यवस्था			
११	कर्मचारी बोनस व्यवस्था		८५,३५४,३१४	७२,०४८,०२०
१२	समायोजित आयकर (अ) (आ) - (इ)		२२३,३७१,३५२	२१५,८९२,४०६
	आ) आयकर		२४७,९७४,२९६	२१५,७०५,३१४
	इ) स्थगन कर (सम्पत्ति) / दायित्व		(२४,६०२,९४४)	१८७,०९१
	<b>जम्मा खर्च (ख)</b>		<b>३८६,८७६,०८८</b>	<b>३३२,९८३,४३३</b>
	खुद नाफा / (नोक्सान) (ग) . (क) - (ख)		५४४,८१७,४७०	५०४,५८७,७९९
१३	(क) बीमा कोषमा सारेको	१२	२६०,१०७,२६३	२५२,३८७,४४५
	(ख) बीमा जगेडामा सारेको	१४	-	-
१४	अघिल्लो वर्षसंग सम्बन्धित खर्च		६९,४९०	-
१५	अघिल्लो वर्षबाट सारिएको नाफा / (नोक्सान)		१९८,४९४,७०९	१७४,२४५,७२६
	बाँडफाँडको लागि उपलब्ध रकम		४८३,१३५,४२५	४२६,४४६,०७९
१६	(क) स्थगन कर जगेडा	१४	२४,६०२,९४४	(१८७,०९१)
	(ख) पूँजीगत जगेडा	१४		
	(ग) विशेष जगेडा			
	(घ) अन्य जगेडा	१४		
	महा-विपत्ती जगेडा		(२२,७२७,२७३)	(३७,३३९,५३२)
	सामाजिक दायित्व जगेडा		५,४४८,१७५	
	(ङ) प्रस्तावित लाभांश		-	
	(अ) बोनस शेयर	१४	२६२,४८१,८२०	२२८,२४५,०६१
	(आ) नगद लाभांश	२३क	१३,८१४,८३३	१२,०१२,८९८
	(च) महा-विपत्ती जगेडा	१५	२८,४६४,०७२	२५,२२०,०३५
<b>वासलातमा सारेको नाफा / (नोक्सान)</b>			<b>१७९,०५०,८५५</b>	<b>१९८,४९४,७०९</b>

अनुसूची २, ५ तथा ७ देखि १२, १४ र १५ सम्म यसका अभिन्न अंग हुन्।

अशोक कुमार खड्का  
प्रमुख कार्यकारी अधिकृत

भुवन महत  
लेखा प्रमुख

रोहित कुमार भट्टराई  
अध्यक्ष

भरत कुमार अधिकारी  
संचालक

भानुभक्त पोखरेल  
संचालक

प्रेम कुमार श्रेष्ठ  
संचालक

विनय रमण पौडेल  
संचालक

रत्न राज पाण्डेय  
स्वतन्त्र संचालक

हाम्रो यसै साथ संलग्न आजकै  
मितिको प्रतिवेदनको आधारमा  
कृष्ण प्रसाद आचार्य  
प्रबन्ध साभेदार  
के.एम.यु एण्ड एसोसिएट्स  
चार्टर्ड एकाउन्टेन्ट्स  
मिति: १८/०८/२०७९

## नेको इन्सुरेन्स लिमिटेड नगद प्रवाहको विवरण

आर्थिक बर्ष २०७८ साल श्रावण १ गते देखि आषाढ मसान्त सम्मको

रकम (रु)

क्र.सं.	विवरण	यस बर्ष	गत बर्ष
क	कारोबार संचालनबाट नगद प्रवाह :		
	बीमा शुल्क आम्दानी	२,८४७,०२४,५४६	२,४०८,०५५,०२४
	पुनर्बीमा शुल्क आम्दानी	६,८०१,१९८	७,४०९,१६१
	पुनर्बीमा कमिशन आम्दानी	३१०,२०५,७९९	२०५,१४८,२७३
	अन्य प्रत्यक्ष आम्दानी	८,७४९,७०२	८,००८,९४१
	पूनर्बीमकबाट प्राप्त दावी रिकभरी	५०३,८२८,३७९	४४९,१५३,६५३
	पुनर्बीमा शुल्क भुक्तानी	(१,१२४,४७४,४७८)	(७६४,५९१,४५०)
	पुनर्बीमा कमिशन भुक्तानी	(१,०६८,८५९)	(१,१८२,९०५)
	अभिकर्ता कमिशन भुक्तानी	(६८,९४६,७३७)	(५८,९४६,८४६)
	दावी भुक्तानी	(१,३७६,४३४,७३९)	(१,०७८,४७५,४०७)
	सेवा शुल्क भुक्तानी	(२४,१५४,६४२)	(२०,७३९,५३७)
	अन्य प्रत्यक्ष खर्च	(४,२६२,४०९)	(७४५,६३३)
	व्यवस्थापन खर्च भुक्तानी	(४४०,३४७,३४७)	(३४८,५७४,१४१)
	कर्मचारी बोनस भुक्तानी	(७२,०४८,०२०)	(६७,९३८,४२९)
	आयकर भुक्तानी	(२२९,३५९,७५२)	(२४३,५२२,६३६)
	चालु सम्पत्तिमा (वृद्धि)/कमी	(१०३,२७०,५६३)	(२९७,१६३,२१२)
	चालु दायित्वमा वृद्धि/(कमी)	५९,०५०,५६३	१०७,४९६,५१६
	कारोबार संचालनबाट खूद नगद प्रवाह (क)	२९९,२९२,६४९	३०३,३९९,३७३
ख	लगानी गतिविधिबाट नगद प्रवाह		
	स्थिर सम्पत्तिमा (वृद्धि) कमी	(१२९,४३६,८२६)	(५१,९३४,७१६)
	सरकारी र सरकारको जमानत प्राप्त सेक्युरिटीमा लगानीमा (वृद्धि) कमी	-	-
	बैंक तथा वित्तीय संस्थाको मुद्दती निक्षेपमा लगानीमा (वृद्धि) कमी	(७१७,५००,०००)	(५०६,४८८,९३९)
	बैंक तथा वित्तीय संस्थाको अन्य निक्षेप लगानीमा (वृद्धि) कमी	-	-
	इक्युटी शेयर लगानीमा (वृद्धि) कमी	(१६९,४६६,०१०)	१२,९७२,६२१
	अग्राधिकार शेयर/डिबेन्चरमा लगानीमा (वृद्धि) कमी	१२४,६४७,८००	(१९८,२४७,१००)
	अन्य लगानीमा (वृद्धि) कमी	(३४५,५७१)	११६,४५२,१००
	पेशकी तथा कर्जामा (वृद्धि) कमी		
	भुक्तानी प्राप्त ब्याज आम्दानी (लगानीमा)	३२५,८६७,४३४	३४४,७८४,६९५
	भुक्तानी प्राप्त डिभिडेन्ड	१०,९०५,९०७	४,८२३,५१०
	भाडा आम्दानी	-	-
	भुक्तानी प्राप्त ब्याज आम्दानी (कर्जामा)	१,४४५,०७०	७९८,०२६
	अन्य अप्रत्यक्ष आम्दानी	१५,४६०,०६३	८,८२४,३१२
	लगानी गतिविधिबाट खूद नगद प्रवाह (ख)	(५३८,४२२,९३४)	(२६८,०९५,४९२)
ग	वित्तीय श्रोत कारोबारबाट नगद प्रवाह		
	शेयरबाट प्राप्त रकम		
	तिर्न बाँकी सापटीमा (वृद्धि)/कमी		
	अल्पकालिन ऋणमा (वृद्धि)/कमी	-	-
	ऋण सापटीमा ब्याज भुक्तानी		
	लाभांश भुक्तानी	-	-
	वित्तीय श्रोत कारोबारबाट खूद नगद प्रवाह (ग)	-	-
	यस वर्षको सम्पूर्ण गतिविधिबाट खूद नगद प्रवाह . (क)+(ख)+(ग)	(२४७,९२९,४९४)	३५,३७५,८८२
	नगद तथा बैंकमा रहेको शुरू मौज्दात	४६४,७२८,३८५	४२९,३५२,५०३
	नगद तथा बैंकमा रहेको अन्तिम मौज्दात	२१७,५९८,८९१	४६४,७२८,३८५

अशोक कुमार खड्का  
प्रमुख कार्यकारी अधिकृत

रोहित कुमार भट्टराई  
अध्यक्ष

भानुभक्त पोखरेल  
संचालक

विनय रमण पौडेल  
संचालक

भुवन महत  
लेखा प्रमुख

भरत कुमार अधिकारी  
संचालक

प्रेम कुमार श्रेष्ठ  
संचालक

रत्न राज पाण्डेय  
स्वतन्त्र संचालक

हाम्रो यसै साथ संलग्न आजकै  
मितिको प्रतिवेदनको आधारमा  
कृष्ण प्रसाद आचार्य  
प्रबन्ध साभेदार  
के.एम.यु एण्ड एसोसिएट्स  
चार्टर्ड एकाउन्टेन्ट्स  
मिति: १८/०८/२०७९

**नेको इन्सुरेन्स लिमिटेड**  
**एकिकृत आय व्यय हिसाब**  
आर्थिक वर्ष २०७८ साल श्रावण १ गते देखि आषाढ मसान्त सम्मको

रकम (रु)

क्र.सं.	विवरण	अनुसूची	यस वर्ष	गत वर्ष
<b>आय</b>				
१	बीमाशुल्क (खूद)	१	१,७२९,३५१,२६६	१,६५०,८७२,७३५
२	पुनर्बीमा कमिशन आय		३१०,२०५,७९९	२०५,१४८,२७३
३	लगानी, कर्जा तथा अन्यबाट आय	२	१५४,५१२,१४३	१६२,१८९,६२८
४	अन्य प्रत्यक्ष आय		८,७४९,७०२	८,००८,९४१
५	आर्थिक वर्षको शुरूको भूक्तानी हुन बाँकी दावी वापत ब्यवस्था		५२९,६०१,६९८	३४०,६९८,५९७
६	आर्थिक वर्षको शुरूको असमाप्त जोखिम वापत ब्यवस्था		८१२,३२५,९१८	६३१,४०८,१२०
<b>जम्मा आय (क)</b>			<b>३,५४४,७४६,५२६</b>	<b>२,९९८,३२६,२९५</b>
<b>व्यय</b>				
७	दावी भुक्तानी (खूद)	३	८७२,६०६,३६१	६२९,३२१,७५४
८	अभिकर्ता कमिशन		६८,९४६,७३७	५८,९४६,८४६
९	पुनर्बीमा कमिशन खर्च		१,०६८,८५९	१,१८२,९०५
१०	सेवा शुल्क (खूद)	४	१७,२९३,५१३	१६,५०८,७२७
११	अन्य प्रत्यक्ष खर्च		४,२६२,४०९	७४५,६३३
१२	व्यवस्थापन खर्च	५	४४१,३१८,०३४	३३७,३८३,४४९
१३	आर्थिक वर्षको अन्त्यमा भुक्तानी हुन बाँकी दावी वापत ब्यवस्था	६	५४४,७२८,२३४	५२९,६०१,६९८
१४	आर्थिक वर्षको अन्त्यमा असमाप्त जोखिम वापत ब्यवस्था		८६४,६७५,६३३	८२५,४३६,३६८
<b>जम्मा व्यय (ख)</b>			<b>२,८१४,८९९,७७८</b>	<b>२,३९९,१२७,३८०</b>
१५	नाफा नोक्सान हिसाबमा सारेको बचत = (क) - (ख)		७२९,८४६,७४७	५९९,१९८,९१५

अनुसूची १ देखि ६ सम्म यसका अभिन्न अंग हुन् ।

अशोक कुमार खड्का  
प्रमुख कार्यकारी अधिकृत

भुवन महत  
लेखा प्रमुख

रोहित कुमार भट्टराई  
अध्यक्ष

भरत कुमार अधिकारी  
संचालक

भानुभक्त पोखरेल  
संचालक

प्रेम कुमार श्रेष्ठ  
संचालक

विनय रमण पौडेल  
संचालक

रत्न राज पाण्डेय  
स्वतन्त्र संचालक

हाम्रो यसै साथ संलग्न आजकै  
मितिको प्रतिवेदनको आधारमा  
कृष्ण प्रसाद आचार्य  
प्रबन्ध साभेदार  
के.एम.यु. एण्ड एसोसिएट्स  
चार्टर्ड एकाउन्टेन्ट्स  
मिति: १८/०८/२०७९

**नेको इन्सुरेन्स लिमिटेड**  
**हवाई बीमाको आय व्यय हिसाब**  
आर्थिक वर्ष २०७८ साल श्रावण १ गते देखि आषाढ मसान्त सम्मको

रकम (रु)

क्र.सं.	विवरण	अनुसूची	यस वर्ष	गत वर्ष
<b>आय</b>				
१	बीमाशुल्क (खूद)	१	-	११८,३४२
२	पुनर्बीमा कमिशन आय		-	-
३	लगानी, कर्जा तथा अन्यबाट आय	२	३,७४९	९,७७४
४	अन्य प्रत्यक्ष आय		-	-
५	आर्थिक वर्षको शुरुको भूक्तानी हुन बाँकी दावी वापत व्यवस्था		-	-
६	आर्थिक वर्षको शुरुको असमाप्त जोखिम वापत व्यवस्था		५९,१७१	१६,७००
<b>जम्मा आय (क)</b>			<b>६२,९२०</b>	<b>१४४,८१६</b>
<b>व्यय</b>				
७	दावी भुक्तानी (खूद)	३	-	-
८	अधिकर्ता कमिशन		-	-
९	पुनर्बीमा कमिशन खर्च		-	३,५५०
१०	सेवा शुल्क (खूद)	४	-	१,१८३
११	अन्य प्रत्यक्ष खर्च		-	-
१२	व्यवस्थापन खर्च	५	-	-
१३	आर्थिक वर्षको अन्त्यमा भुक्तानी हुन बाँकी दावी वापत व्यवस्था	६	-	-
१४	आर्थिक वर्षको अन्त्यमा असमाप्त जोखिम वापत व्यवस्था		-	५९,१७१
<b>जम्मा व्यय (ख)</b>			<b>-</b>	<b>६३,९०५</b>
१५	नाफा नोक्सान हिसाबमा सारेको बचत = (क) - (ख)		<b>६२,९२०</b>	<b>८०,९११</b>

अनुसूची १ देखि ६ सम्म यसका अभिन्न अंग हुन् ।

अशोक कुमार खड्का  
प्रमुख कार्यकारी अधिकृत

भुवन महत  
लेखा प्रमुख

रोहित कुमार भट्टराई  
अध्यक्ष

भरत कुमार अधिकारी  
संचालक

भानुभक्त पोखरेल  
संचालक

प्रेम कुमार श्रेष्ठ  
संचालक

विनय रमण पौडेल  
संचालक

रत्न राज पाण्डेय  
स्वतन्त्र संचालक

हाम्रो यसै साथ संलग्न आजकै  
मितिको प्रतिवेदनको आधारमा  
कृष्ण प्रसाद आचार्य  
प्रबन्ध साभेदार  
के.एम.यु एण्ड एसोसिएटस्  
चार्टर्ड एकाउन्टेन्टस्  
मिति: १८/०८/२०७९

**नेको इन्सुरेन्स लिमिटेड**  
**अग्नी वीमाको आय व्यय हिसाब**

आर्थिक वर्ष २०७८ साल श्रावण १ गते देखि आषाढ मसान्त सम्मको

रकम (रु)

क्र.सं.	विवरण	अनुसूची	यस वर्ष	गत वर्ष
<b>आय</b>				
१	बीमाशुल्क (खूद)	१	४८१,०५४,२५९	४७३,१६५,८८५
२	पुनर्बीमा कमिशन आय		७८,४४२,८९४	५९,३४६,२८७
३	लगानी, कर्जा तथा अन्यबाट आय	२	४७,८५३,४९९	४९,०९८,९४२
४	अन्य प्रत्यक्ष आय		-	-
५	आर्थिक वर्षको शुरूको भूक्तानी हुन बाँकी दावी वापत व्यवस्था		८९,२१४,३१४	३८,३६७,६१२
६	आर्थिक वर्षको शुरूको असमाप्त जोखिम वापत व्यवस्था		२३६,५८२,९४२	१६८,७२९,५९४
<b>जम्मा आय (क)</b>			<b>९३३,१४७,९०७</b>	<b>७८८,७०८,३२०</b>
<b>व्यय</b>				
७	दावी भुक्तानी (खूद)	३	११२,८१०,२३९	६१,८१०,१८४
८	अभिकर्ता कमिशन		१६,४४०,७०७	१६,६२७,६२८
९	पुनर्बीमा कमिशन खर्च		७१०,५०२	६०७,७५२
१०	सेवा शुल्क (खूद)	४	४,८१०,५४३	४,७३१,६५९
११	अन्य प्रत्यक्ष खर्च		-	-
१२	व्यवस्थापन खर्च	५	११७,२२९,९७६	१०१,५१४,३७३
१३	आर्थिक वर्षको अन्त्यमा भुक्तानी हुन बाँकी दावी बापत व्यवस्था	६	१२५,१४२,६६८	८९,२१४,३१४
१४	आर्थिक वर्षको अन्त्यमा असमाप्त जोखिम बापत व्यवस्था		२४०,५२७,१२९	२३६,५८२,९४२
<b>जम्मा व्यय (ख)</b>			<b>६१७,६७९,७६४</b>	<b>५१९,०८८,८५२</b>
१५	नाफा नोक्सान हिसाबमा सारेको बचत = (क) - (ख)		३१५,४७६,१४४	२७७,६१९,४६८

अनुसूची १ देखि ६ सम्म यसका अभिन्न अंग हुन् ।

अशोक कुमार खड्का  
प्रमुख कार्यकारी अधिकृत

भुवन महत  
लेखा प्रमुख

रोहित कुमार भट्टराई  
अध्यक्ष

भरत कुमार अधिकारी  
संचालक

भानुभक्त पोखरेल  
संचालक

प्रेम कुमार श्रेष्ठ  
संचालक

विनय रमण पौडेल  
संचालक

रत्न राज पाण्डेय  
स्वतन्त्र संचालक

हाम्रो यसै साथ संलग्न आजकै  
मितिको प्रतिवेदनको आधारमा  
कृष्ण प्रसाद आचार्य  
प्रबन्ध साभेदार  
के.एम.यु एण्ड एसोसिएटस्  
चार्टर्ड एकाउन्टेन्टस्  
मिति: १८/०८/२०७९

**नेको इन्सुरेन्स लिमिटेड**  
**मोटर वीमाको आय व्यय हिसाब**

आर्थिक वर्ष २०७८ साल श्रावण १ गते देखि आषाढ मसान्त सम्मको

रकम (रु)

क्र.सं.	विवरण	अनुसूची	यस वर्ष	गत वर्ष
<b>आय</b>				
१	बीमाशुल्क (खूद)	१	८९२,०१७,५८१	९३०,६४६,६००
२	पुनर्बीमा कमिशन आय		३७,६३९,२५२	१९,९६६,४२१
३	लगानी, कर्जा तथा अन्यबाट आय	२	७३,१७२,५९४	८५,८१५,१४३
४	अन्य प्रत्यक्ष आय		८,७४९,७०२	७,४८१,२७५
५	आर्थिक वर्षको शुरुको भूक्तानी हुन बाँकी दावी वापत ब्यवस्था		३७८,५४७,४२३	२५१,३३५,५२३
६	आर्थिक वर्षको शुरुको असमाप्त जोखिम वापत ब्यवस्था		४६५,३२३,३००	३८६,६६०,५५५
<b>जम्मा आय (क)</b>			<b>१,८५५,४४९,८५२</b>	<b>१,६८१,९०५,५१७</b>
<b>व्यय</b>				
७	दावी भुक्तानी (खूद)	३	६०४,९०७,५१६	४२०,५९६,१०३
८	अभिकर्ता कमिशन		१३,६४३,४२१	१३,४७९,४०८
९	पुनर्बीमा कमिशन खर्च		-	-
१०	सेवा शुल्क (खूद)	४	८,९२०,१७६	९,३०६,४६६
११	अन्य प्रत्यक्ष खर्च		-	-
१२	व्यवस्थापन खर्च	५	१७०,०२८,६८३	१३४,९४८,०४७
१३	आर्थिक वर्षको अन्त्यमा भुक्तानी हुन बाँकी दावी वापत ब्यवस्था	६	३३३,९९२,६९२	३७८,५४७,४२३
१४	आर्थिक वर्षको अन्त्यमा असमाप्त जोखिम वापत ब्यवस्था		४४६,००८,७९०	४६५,३२३,३००
<b>जम्मा व्यय (ख)</b>			<b>१,५७७,५०९,२७८</b>	<b>१,४२२,२००,७४७</b>
१५	नाफा नोक्सान हिसाबमा सारेको बचत = (क) - (ख)		२७७,९४८,५७४	२५९,७०४,७६९

अनुसूची १ देखि ६ सम्म यसका अभिन्न अंग हुन् ।

अशोक कुमार खड्का  
प्रमुख कार्यकारी अधिकृत

भुवन महत  
लेखा प्रमुख

रोहित कुमार भट्टराई  
अध्यक्ष

भरत कुमार अधिकारी  
संचालक

भानुभक्त पोखरेल  
संचालक

प्रेम कुमार श्रेष्ठ  
संचालक

विनय रमण पौडेल  
संचालक

रत्न राज पाण्डेय  
स्वतन्त्र संचालक

हाम्रो यसै साथ संलग्न आजकै  
मितिको प्रतिवेदनको आधारमा  
कृष्ण प्रसाद आचार्य  
प्रबन्ध साभेदार  
के.एम.यु एण्ड एसोसिएट्स  
चार्टर्ड एकाउन्टेन्ट्स  
मिति: १८/०८/२०७९

**नेको इन्सुरेन्स लिमिटेड**  
**सामुद्रिक बीमाको आय व्यय हिसाब**

आर्थिक वर्ष २०७८ साल श्रावण १ गते देखि आषाढ मसान्त सम्मको

रकम (रु)

क्र.सं.	विवरण	अनुसूची	यस वर्ष	गत वर्ष
<b>आय</b>				
१	बीमाशुल्क (खूद)	१	४१,९९८,८७९	४३,२९९,४१५
२	पुनर्बीमा कमिशन आय		१४,०८१,०२६	१०,२७०,००४
३	लगानी, कर्जा तथा अन्यबाट आय	२	३,६६५,८३६	४,३०५,०२८
४	अन्य प्रत्यक्ष आय		-	
५	आर्थिक वर्षको शुरुको भुक्तानी हुन बाँकी दावी वापत व्यवस्था		५,८२८,३१५	६,३७५,३९८
६	आर्थिक वर्षको शुरुको असमाप्त जोखिम वापत व्यवस्था		८,५३९,२५८	५,३७६,३३०
<b>जम्मा आय (क)</b>			<b>७४,११३,३१५</b>	<b>६९,६२६,१७५</b>
<b>व्यय</b>				
७	दावी भुक्तानी (खूद)	३	११,९६०,०४५	६,८६७,९०८
८	अभिकर्ता कमिशन		५४५,३८९	५३४,५६०
९	पुनर्बीमा कमिशन खर्च		७९,४६९	-
१०	सेवा शुल्क (खूद)	४	४१९,९८९	४३२,९९४
११	अन्य प्रत्यक्ष खर्च		-	
१२	व्यवस्थापन खर्च	५	१३,३३९,६२०	११,२८४,३५२
१३	आर्थिक वर्षको अन्त्यमा भुक्तानी हुन बाँकी दावी वापत व्यवस्था	६	१६,२४९,००७	५,८२८,३१५
१४	आर्थिक वर्षको अन्त्यमा असमाप्त जोखिम वापत व्यवस्था		२०,९९९,४४०	२१,६४९,७०८
<b>जम्मा व्यय (ख)</b>			<b>६३,५९२,९५९</b>	<b>४६,५९७,८३८</b>
१५	नाफा नोक्सान हिसाबमा सारेको बचत = (क) - (ख)		१०,५२०,३५६	२३,०२८,३३७

अनुसूची १ देखि ६ सम्म यसका अभिन्न अंग हुन् ।

अशोक कुमार खड्का  
प्रमुख कार्यकारी अधिकृत

भुवन महत  
लेखा प्रमुख

रोहित कुमार भट्टराई  
अध्यक्ष

भरत कुमार अधिकारी  
संचालक

भानुभक्त पोखरेल  
संचालक

प्रेम कुमार श्रेष्ठ  
संचालक

विनय रमण पौडेल  
संचालक

रत्न राज पाण्डेय  
स्वतन्त्र संचालक

हाम्रो यसै साथ संलग्न आजकै  
मितिको प्रतिवेदनको आधारमा  
कृष्ण प्रसाद आचार्य  
प्रबन्ध साभेदार  
के.एम.यु एण्ड एसोसिएटस्  
चार्टर्ड एकाउन्टेन्टस्  
मिति: १८/०८/२०७९

**नेको इन्सुरेन्स लिमिटेड**  
**इन्जिनियरिङ वीमाको आय व्यय हिसाब**  
आर्थिक बर्ष २०७८ साल श्रावण १ गते देखि आषाढ मसान्त सम्मको

रकम (रु)

क्र.सं.	विवरण	अनुसूची	यस बर्ष	गत बर्ष
<b>आय</b>				
१	बीमाशुल्क (खुद)	१	७२,४७३,१०४	४१,४६५,४९०
२	पुनर्बीमा कमिशन आय		१२१,४३९,३७२	७२,४२५,१७७
३	लगानी, कर्जा तथा अन्यबाट आय	२	१२,५४२,९८९	१०,३९७,५०६
४	अन्य प्रत्यक्ष आय		-	
५	आर्थिक बर्षको शुरुको भुक्तानी हुन बाँकी दावी वापत ब्यवस्था		२०,७८९,३४३	३०,९७७,९४८
६	आर्थिक बर्षको शुरुको असमाप्त जोखिम वापत ब्यवस्था		२०,७३२,७४५	२४,५१२,३८८
<b>जम्मा आय (क)</b>			<b>२४७,९७७,५५४</b>	<b>१७९,७७७,५१०</b>
<b>व्यय</b>				
७	दावी भुक्तानी (खुद)	३	१७,८७२,१३७	१६,३५६,१४०
८	अभिकर्ता कमिशन		१९,२९६,९५६	१२,६१६,११८
९	पुनर्बीमा कमिशन खर्च		२८३,४३३	५२३,५२४
१०	सेवा शुल्क (खुद)	४	७२४,७३१	४१४,६५५
११	अन्य प्रत्यक्ष खर्च		-	
१२	व्यवस्थापन खर्च	५	७४,७११,०७४	४६,१६३,०८९
१३	आर्थिक बर्षको अन्त्यमा भुक्तानी हुन बाँकी दावी वापत ब्यवस्था	६	१६,६५८,१३९	२०,७८९,३४३
१४	आर्थिक बर्षको अन्त्यमा असमाप्त जोखिम वापत ब्यवस्था		३६,२३६,५५२	२०,७३२,७४५
<b>जम्मा व्यय (ख)</b>			<b>१६५,७८३,०२३</b>	<b>११७,५९५,६१४</b>
१५	नाफा नोक्सान हिसाबमा सारेको बचत = (क) - (ख)		८२,१९४,५३१	६२,१८२,८९५

अनुसूची १ देखि ६ सम्म यसका अभिन्न अंग हुन् ।

अशोक कुमार खड्का  
प्रमुख कार्यकारी अधिकृत

भुवन महत  
लेखा प्रमुख

रोहित कुमार भट्टराई  
अध्यक्ष

भरत कुमार अधिकारी  
संचालक

भानुभक्त पोखरेल  
संचालक

प्रेम कुमार श्रेष्ठ  
संचालक

विनय रमण पौडेल  
संचालक

रत्न राज पाण्डेय  
स्वतन्त्र संचालक

हाम्रो यसै साथ संलग्न आजकै  
मितिको प्रतिवेदनको आधारमा  
कृष्ण प्रसाद आचार्य  
प्रबन्ध साभेदार  
के.एम.यु एण्ड एसोसिएटस्  
चार्टर्ड एकाउन्टेन्टस्  
मिति: १८/०८/२०७९

**नेको इन्सुरेन्स लिमिटेड**  
**विविध वीमाको आय व्यय हिसाब**  
 आर्थिक वर्ष २०७८ साल श्रावण १ गते देखि आषाढ मसान्त सम्मको

रकम (रु)

क्र.सं.	विवरण	अनुसूची	यस बर्ष	गत बर्ष
<b>आय</b>				
१	बीमाशुल्क (खूद)	१	१०२,४१४,८६४	११२,४९०,४४५
२	पुनर्बीमा कमिशन आय		४२,३८३,८३४	२५,०८१,७६८
३	लगानी, कर्जा तथा अन्यबाट आय	२	९,१९३,०११	१०,३५३,५७१
४	अन्य प्रत्यक्ष आय		-	
५	आर्थिक वर्षको शुरुको भूक्तानी हुन बाँकी दावी वापत ब्यवस्था		२९,४८४,३६९	१२,४४१,२६३
६	आर्थिक वर्षको शुरुको असमाप्त जोखिम वापत ब्यवस्था		५६,२४५,२२३	३४,२३८,१३९
<b>जम्मा आय (क)</b>			<b>२३९,७२९,३०९</b>	<b>१९४,६०५,१८६</b>
<b>व्यय</b>				
७	दावी भुक्तानी (खूद)	३	८१,९४१,२१३	४०,४३७,८६३
८	अभिकर्ता कमिशन		३,४८६,५७१	४,४७१,५४३
९	पुनर्बीमा कमिशन खर्च		(४,५४५)	४८,०७९
१०	सेवा शुल्क (खूद)	४	१,०२४,१४९	१,१२४,९०४
११	अन्य प्रत्यक्ष खर्च		-	
१२	व्यवस्थापन खर्च	५	३४,५४९,३१६	२९,२६८,६०९
१३	आर्थिक वर्षको अन्त्यमा भुक्तानी हुन बाँकी दावी वापत ब्यवस्था	६	३१,९४४,९७९	२९,४८४,३६९
१४	आर्थिक वर्षको अन्त्यमा असमाप्त जोखिम वापत ब्यवस्था		५१,२०७,४३२	५६,२४५,२२३
<b>जम्मा व्यय (ख)</b>			<b>२०४,९४९,९९४</b>	<b>१६९,०८०,५८९</b>
१५	नाफा नोक्सान हिसाबमा सारेको बचत = (क) - (ख)		३५,५७९,३१५	३३,५२४,५९७

अनुसूची १ देखि ६ सम्म यसका अभिन्न अंग हुन् ।

अशोक कुमार खड्का  
प्रमुख कार्यकारी अधिकृत

भुवन महत  
लेखा प्रमुख

रोहित कुमार भट्टराई  
अध्यक्ष

भरत कुमार अधिकारी  
संचालक

भानुभक्त पोखरेल  
संचालक

प्रेम कुमार श्रेष्ठ  
संचालक

विनय रमण पौडेल  
संचालक

रत्न राज पाण्डेय  
स्वतन्त्र संचालक

हाम्रो यसै साथ संलग्न आजकै  
मितिको प्रतिवेदनको आधारमा  
कृष्ण प्रसाद आचार्य  
प्रबन्ध साभेदार  
के.एम.यु एण्ड एसोसिएटस्  
चार्टर्ड एकाउन्टेन्ट्स  
मिति: १८/०८/२०७९

**नेको इन्सुरेन्स लिमिटेड**  
**बालि तथा पशु बीमाको आय व्यय हिसाब**  
 आर्थिक बर्ष २०७८ साल श्रावण १ गते देखि आषाढ मसान्त सम्मको

रकम (रु)

क्र.सं.	विवरण	अनुसूची	यस बर्ष	गत बर्ष
<b>आय</b>				
१	बीमाशुल्क (खुद)	१	१२८,३९९,५९०	२०,५१०,१६६
२	पुनर्बीमा कमिशन आय		१५,८७७,३१५	१८,०४८,९४६
३	लगानी, कर्जा तथा अन्यबाट आय	२	७,९३८,१५१	२,२०९,६६३
४	अन्य प्रत्यक्ष आय		-	
५	आर्थिक बर्षको शुरुको भूक्तानी हुन बाँकी दावी वापत ब्यवस्था		५,२८५,४७४	१,२००,८५३
६	आर्थिक बर्षको शुरुको असमाप्त जोखिम वापत ब्यवस्था		१०,२५५,०८३	५,१२६,४९६
<b>जम्मा आय (क)</b>			<b>१६७,७५५,६१३</b>	<b>४७,०९६,१२४</b>
<b>व्यय</b>				
७	दावी भुक्तानी (खुद)	३	२०,२२८,२६७	३,९४०,६६१
८	अभिकर्ता कमिशन		१४,२९१,२०५	११,२१७,५८८
९	पुनर्बीमा कमिशन खर्च		-	-
१०	सेवा शुल्क (खुद)	४	१,२८३,९९६	२०५,१०२
११	अन्य प्रत्यक्ष खर्च		४,०६४,८०१	
१२	व्यवस्थापन खर्च	५	२९,५९१,६२७	१४,२०४,९८०
१३	आर्थिक बर्षको अन्त्यमा भुक्तानी हुन बाँकी दावी बापत ब्यवस्था	६	२०,१०८,२४८	५,२८५,४७४
१४	आर्थिक बर्षको अन्त्यमा असमाप्त जोखिम बापत ब्यवस्था		६४,१९९,७९५	१०,२५५,०८३
<b>जम्मा व्यय (ख)</b>			<b>१५३,७६७,९३९</b>	<b>४५,१०८,८८७</b>
१५	नाफा नोक्सान हिसाबमा सारेको बचत = (क) - (ख)		१३,९८७,६७४	१,९८७,२३६

अनुसूची १ देखि ६ सम्म यसका अभिन्न अंग हुन् ।

अशोक कुमार खड्का  
प्रमुख कार्यकारी अधिकृत

भुवन महत  
लेखा प्रमुख

रोहित कुमार भट्टराई  
अध्यक्ष

भरत कुमार अधिकारी  
संचालक

भानुभक्त पोखरेल  
संचालक

प्रेम कुमार श्रेष्ठ  
संचालक

विनय रमण पौडेल  
संचालक

रत्न राज पाण्डेय  
स्वतन्त्र संचालक

हाम्रो यसै साथ संलग्न आजकै  
मितिको प्रतिवेदनको आधारमा  
कृष्ण प्रसाद आचार्य  
प्रबन्ध साभेदार  
के.एम.यु एण्ड एसोसिएटस्  
चार्टर्ड एकाउन्टेन्टस्  
मिति: १८/०८/२०७९

**नेको इन्सुरेन्स लिमिटेड**  
**लघुबीमाको आय व्यय हिसाब**  
 आर्थिक वर्ष २०७८ साल श्रावण १ गते देखि आषाढ मसान्त सम्मको

रकम (रु)

क्र.सं.	विवरण	अनुसूची	यस वर्ष	गत वर्ष
<b>आय</b>				
१	बीमाशुल्क (खूद)	१	१०,९९२,९९०	२९,१७६,३९३
२	पुनर्बीमा कमिशन आय		३४२,१०५	९,६७१
३	लगानी, कर्जा तथा अन्यबाट आय	२	१४२,३१४	-
४	अन्य प्रत्यक्ष आय		-	५२७,६६६
५	आर्थिक वर्षको शुरुको भुक्तानी हुन बाँकी दावी वापत व्यवस्था		४५२,४६०	-
६	आर्थिक वर्षको शुरुको असमाप्त जोखिम वापत व्यवस्था		१४,५८८,१९६	६,७४७,९१८
<b>जम्मा आय (क)</b>			<b>२६,५१८,०६४</b>	<b>३६,४६१,६४८</b>
<b>व्यय</b>				
७	दावी भुक्तानी (खूद)	३	२२,८८६,९४५	७९,३१२,८९५
८	अभिकर्ता कमिशन		१,२४२,४८७	-
९	पुनर्बीमा कमिशन खर्च		-	-
१०	सेवा शुल्क (खूद)	४	१०९,९३०	२९१,७६४
११	अन्य प्रत्यक्ष खर्च		१९७,६०८	७४५,६३३
१२	व्यवस्थापन खर्च	५	१,८६७,७३८	-
१३	आर्थिक वर्षको अन्त्यमा भुक्तानी हुन बाँकी दावी वापत व्यवस्था	६	६३२,५००	४५२,४६०
१४	आर्थिक वर्षको अन्त्यमा असमाप्त जोखिम वापत व्यवस्था		५,४९६,४९५	१४,५८८,१९६
<b>जम्मा व्यय (ख)</b>			<b>३२,४३३,७०२</b>	<b>९५,३९०,९४७</b>
१५	नाफा नोक्सान हिसाबमा सारेको बचत = (क) - (ख)		(५,९१५,६३८)	(५८,९२९,२९९)

अनुसूची १ देखि ६ सम्म यसका अभिन्न अंग हुन् ।

अशोक कुमार खड्का  
प्रमुख कार्यकारी अधिकृत

भुवन महत  
लेखा प्रमुख

रोहित कुमार भट्टराई  
अध्यक्ष

भरत कुमार अधिकारी  
संचालक

भानुभक्त पोखरेल  
संचालक

प्रेम कुमार श्रेष्ठ  
संचालक

विनय रमण पौडेल  
संचालक

रत्न राज पाण्डेय  
स्वतन्त्र संचालक

हाम्रो यसै साथ संलग्न आजकै  
मितिको प्रतिवेदनको आधारमा  
कृष्ण प्रसाद आचार्य  
प्रबन्ध साभेदार  
के.एम.यु एण्ड एसोसिएटस्  
चार्टर्ड एकाउन्टेन्टस्  
मिति: १८/०८/२०७९

नेको इन्सुरेन्स लिमिटेड  
आ. व. २०७८।७९  
वित्तीय विवरणको अभिन्न अंगको रूपमा रहने अनुसूचीहरू

**अनुसूची-१**

(क) बीमाशुल्क (खूद)

रकम (रु)

क्र.सं.	बीमाको किसिम	कूल बीमाशुल्क		पुनर्बीमा शुल्क भुक्तानी (Ceded)		बीमाशुल्क (खूद)	
		यस वर्ष	गत वर्ष	यस वर्ष	गत वर्ष	यस वर्ष	गत वर्ष
१	अग्नि बीमा शुल्क	७५८,४९९,४६०	६७२,६२५,७०१	२७७,४४५,२०१	१९९,४५९,८१६	४८१,०५४,२५९	४७३,१६५,८८५
२	मोटर बीमा शुल्क	१,०८३,९६६,५७९	१,०२९,२७९,१६८	१९१,९४८,९९८	९८,६३२,५६८	८९२,०१७,५८१	९३०,६४६,६००
३	हवाई बीमा शुल्क	-	११८,३४२	-	-	-	११८,३४२
४	सामुद्रिक बीमा शुल्क	८४,९३५,९७४	७३,०८९,१४७	४२,९३७,०९५	२९,७८९,७३१	४१,९९८,८७९	४३,२९९,४१५
५	इन्जिनियरिङ्ग बीमा शुल्क	४९१,९००,६३७	३१३,२२२,३२३	४१९,४२७,५३२	२७१,७५६,८३३	७२,४७३,१०४	४१,४६५,४९०
६	विविध बीमा शुल्क	२२०,९५४,०७२	१९२,८६१,७६२	११८,५३९,२०८	८०,३७१,३१६	१०२,४१४,८६४	११२,४९०,४४५
७	पशुपंछी तथा बाली बीमा	२००,५६९,२०६	१०२,५५०,८२८	७२,१६९,६१६	८२,०४०,६६३	१२८,३९९,५९०	२०,५१०,१६६
८	लघु बीमा	१२,९९९,८१६	३१,७१६,९१६	२,००६,८२७	२,५४०,५२३	१०,९९२,९९०	२९,१७६,३९३
जम्मा :		२,८५३,८२५,७४४	२,४१५,४६४,९८५	१,१२४,४७४,४७८	७६४,५९९,४५०	१,७२९,३५१,२६६	१,६५०,८७२,७३५

(ख) कूल बीमाशुल्क

रकम (रु)

क्र.सं.	बीमाको किसिम	प्रत्यक्ष बीमाशुल्क		प्राप्त पुनर्बीमा शुल्क (Accepted)		कूल बीमाशुल्क	
		यस वर्ष	गत वर्ष	यस वर्ष	गत वर्ष	यस वर्ष	गत वर्ष
१	अग्नि बीमा शुल्क	७५४,३९८,३०१	६६९,३३०,८७९	४,१०१,१५८	३,२९४,८२२	७५८,४९९,४६०	६७२,६२५,७०१
२	मोटर बीमा शुल्क	१,०८३,९६६,५७९	१,०२९,२७९,१६८	-	-	१,०८३,९६६,५७९	१,०२९,२७९,१६८
३	हवाई बीमा शुल्क	-	-	-	११८,३४२	-	११८,३४२
४	सामुद्रिक बीमा शुल्क	८४,५१७,७१८	७३,०८९,१४७	४१८,२५६	-	८४,९३५,९७४	७३,०८९,१४७
५	इन्जिनियरिङ्ग बीमा शुल्क	४९१,९९९,९१५	३०९,४२९,२४१	२,३००,७२१	३,७९३,०८२	४९१,९००,६३७	३१३,२२२,३२३
६	विविध बीमा शुल्क	२२०,९७३,००९	१९२,६५८,८४७	(१८,९३८)	२०२,९१५	२२०,९५४,०७२	१९२,८६१,७६२
७	पशुपंछी तथा बाली बीमा	२००,५६९,२०६	१०२,५५०,८२८	-	-	२००,५६९,२०६	१०२,५५०,८२८
८	लघु बीमा	१२,९९९,८१६	३१,७१६,९१६	-	-	१२,९९९,८१६	३१,७१६,९१६
जम्मा		२,८४७,०२४,५४६	२,४०८,०५५,०२४	६,८०९,९९८	७,४०९,९६९	२,८५३,८२५,७४४	२,४१५,४६४,९८५

**अनुसूची-२**

लगानी, कर्जा तथा अन्यबाट आय

रकम (रु)

क्र.सं.	विवरण	यस वर्ष	गत वर्ष
१	सरकारी र सरकारको जमानत प्राप्त सेक्युरिटीबाट आय	-	-
२	वाणिज्य बैंकको मुद्दती निक्षेपबाट आय	२२९,९०२,५३८	१८०,३४०,०८७
३	विकास बैंकको मुद्दती निक्षेपबाट आय	५४,२४२,१२५	३६,८६७,६०२

४	नागरिक लगानी योजनाबाट आय		-
५	वित्तीय संस्थाको मुद्दती निक्षेपबाट आय	५,०७८,५६१	३,१९४,३७५
६	पब्लिक कम्पनीको साधारण शेयरबाट लाभांश	४,०९८,२२२	३,०६४,६७०
७	अग्राधिकार शेयरबाट लाभांश	-	-
८	बैंक तथा वित्तीय संस्थाको डिभेन्चरबाट आय	२८,१५४,१२६	२३,८४५,५७७
९	अन्य:	-	-
९.१	शेयर निस्काशन आम्दानी		-
९.२	विविध आम्दानी	६,८०७,६८४	१,७५८,८३९
१०	कर्जाबाट आय	१,४४५,०७०	७९८,०२६
११	अन्य निक्षेपबाट (मुद्दती बाहेक) आय		-
१२	लगानी बिक्रीमा नाफा	८,४९०,०८३	१००,५३७,०५४
	न्यून लगानी बिक्रीमा नोक्सान		-
१३	लगानी (खरीद) मा नाफा		
	न्यून लगानी (खरीद) मा नोक्सान		
	न्यून स्थिर सम्पत्ती बिक्रीबाट नोक्सान		-
१५	खाता अपलेखन		-
१६	अधिल्ला वर्षसंग सम्बन्धित आय		-
१७	अन्य आय	१५,४६०,०६३	८,८२४,३१२
जम्मा		३५३,६७८,४७३	३५९,२३०,५४३
लगानी, कर्जा तथा अन्यबाट आयको बाँडफाँड			
१	नाफा नोक्सान हिसाबमा सारेको	१९९,१६६,३३०	१९७,०४०,९१५
२	अग्नी बीमाको आय व्यय हिसाबमा सारेको	४७,८५३,४९९	४९,०९८,९४२
३	मोटर बीमाको आय व्यय हिसाबमा सारेको	७३,१७२,५९४	८५,८१५,१४३
४	हवाई बीमाको आय व्यय हिसाबमा सारेको	३,७४९	९,७७४
५	सामुद्रिक बीमाको आय व्यय हिसाबमा सारेको	३,६६५,८३६	४,३०५,०२८
६	इन्जिनियरीङ्ग बीमाको आय व्यय हिसाबमा सारेको	१२,५४२,९८९	१०,३९७,५०६
७	विविध बीमाको आय व्यय हिसाबमा सारेको	९,१९३,०११	१०,३५३,५७१
८	बालि तथा पशु बीमाको आय व्यय हिसाबमा सारेको	७,९३८,१५१	२,२०९,६६३
९	लघुवीमाको आय व्यय हिसाबमा सारेको	१४२,३१४	-
जम्मा		३५३,६७८,४७३	३५९,२३०,५४३

अनुसूची-३  
दावी भुक्तानी

क्र.सं.बीमाको किसिम	चातु आ.व.मा परेको दावी भुक्तानी		एक आ.व.अघि परेको दावी भुक्तानी		दुई आ.व.अघि परेको दावी भुक्तानी		तीन आ.व.अघि परेको दावी भुक्तानी		चार आ.व.वा सो भन्दा अघि परेको दावी भुक्तानी		कूल दावी भुक्तानी				कूल दावी भुक्तानीमा पुनर्बीमको हिस्सा				कूल दावी भुक्तानी(खुद)		रकम (रु)
	यस वर्ष	गत वर्ष	यस वर्ष	गत वर्ष	यस वर्ष	गत वर्ष	यस वर्ष	गत वर्ष	यस वर्ष	गत वर्ष	यस वर्ष	गत वर्ष	यस वर्ष	गत वर्ष	यस वर्ष	गत वर्ष	यस वर्ष	गत वर्ष			
१ अनिम दावी	११७,४८३,४८८.५८	१४६,५९९,०६५	-	-	४,९०७,२५७	-	३,४६०,५५५	-	-	-	२६४,८५७,४७६	१४६,५९९,०६५	१५२,०४७,२३८	८४,७८८,८८२	११२,८१०,२३९	६१,८१०,१८४	-	-	-	-	-
२ मोटर दावी	४१७,४३९,२०१.०४	३०६,२४३,१९४	२६४,४२९,०७९.५८	१७६,२५८,४१९	३५,२००,०६५.००	१९,१३१,०६३.६	१२९,२२०,०००	३,१५६,००३	-	-	७२३,१९७,५६६	५०७,३६८,५७०	११८,२९०,०५०	८७,०७२,४६६	६०४,९०७,५१६	४२०,५९६,१०३	-	-	-	-	-
३ हवाई दावी	-	-	-	-	-	-	-	-	-	-	-	-	-	-	-	-	-	-	-	-	-
४ सामुद्रिक दावी	१६,९७९,५६४.६५	७,२०३,५५६	३,४३९,९७८	५,५९४,५३७	९,४९,४५८	२०,७१३	४०४,३७१	१,०७८	-	-	२२,२७३,३७२	१२,८१९,८८४	१०,३१३,३२७	५,९५१,९७६	११,९६०,०४५	६,८६७,९०८	-	-	-	-	-
५ इन्जिनियरिङ दावी	४६,१६३,९९८.६९	४५,२००,६५५	५०,७९५,३७२	६७,६५३,४२९	१५,१५०,०११	२७,६६४,८६८	१०,६६०,७३३	४,७१०,४५९	२,०२३,४१२	३,०९२,९७५	१२४,८००,५२६	१४८,३९२,३८६	१०६,९२८,३८९	१३२,०३६,२४६	१७,८७१,१३७	१६,३५६,१४०	-	-	-	-	-
६ विविध दावी	९३,०११,७६४.७४	५८,०४७,८३४	२९,५७१,३१६	१६,१५३,२००	-	६६,२५५	-	४१,०५७	-	-	१२२,५८३,०८१	७४,३०८,३४६	४३,८७०,४८२	३३,८७०,४८२	८१,९४१,२१३	४०,४३७,८६३	-	-	-	-	-
७ पशुपक्षी तथा बाली दावी	५२,२२४,९७१.०४	१४,८०५,१०४	२३,४०८,०९९	४,७६७,७००	१,४३९,०००	१३०,५००	८१,०००	-	-	-	७७,१६३,०७०	१९,७०३,३०४	५६,९३४,८०३	१५,७६२,६४३	२०,२२८,२६७	३,४४०,६६१	-	-	-	-	-
८ लघु बीमा दावी	१,२०७,३७५.००	१६८,७८३,८५२	१७,६२५,०००	२००,०००	२२,७२७,२७३	-	-	-	-	-	४१,५५९,६४८	१६८,९८३,८५२	१८,६७२,७०३	८९,६७०,९५७	२२,८८६,९४५	७९,३९२,८१५	-	-	-	-	-
जम्मा	७४४,१२०,३०४	७४६,९४३,२६९	१२८,७७१,०६९	२७०,६२७,०६४	८०,७३१,३९९	४७,०१३,३९९	२०,७३१,८७९	७,९०८,१९६	२,०२३,४१२	५,९७२,८६६	१,३७६,४३८,७३९	१,०७८,४०७,४०७	४०३,८२३,६४३	४४९,५४३,६४३	८७२,८८६,३९९	६२९,३९१,७४१	-	-	-	-	-

अनुसूची-४  
सेवा शुल्क (खुद)

क्र.सं.	बीमाको किसिम	कूल सेवा शुल्क		कूल सेवा शुल्कमा पुर्नर्बीमको हिस्सा		सेवा शुल्क (खुद)	
		यस वर्ष	गत वर्ष	यस वर्ष	गत वर्ष	यस वर्ष	गत वर्ष
१	अनिम बीमा शुल्क	७,५८४,९९५	६,७२६,२५७	२,७७४,४५२	१,९९४,५९८	४,८१०,५४३	४,७३१,६५९
२	मोटर बीमा शुल्क	१०,८३९,६६६	१०,२९२,७९२	१,९१९,४९०	९८६,३२६	८,९२०,१७६	९,३०६,४६६
३	हवाई बीमा शुल्क	-	-	-	-	-	१,१८३
४	सामुद्रिक बीमा शुल्क	८४९,३६०	७३०,८९१	४२९,३७१	२९७,८९७	४१९,९८९	४३२,९९४
५	इन्जिनियरिङ बीमा शुल्क	४,९१९,००६	३,१३२,२२३	४,१९४,२७५	२,७१७,५६८	७२२,७३१	४१४,६५५
६	विविध बीमा शुल्क	२,२०९,५४१	१,९२८,६१८	१,१८५,३९२	८०३,७१३	१,०२४,१४९	१,१२४,९०४
७	पशुपक्षी तथा बाली बीमा शुल्क	२,००५,६९२	१,०२५,५०८	७२१,६९६	८२०,४०७	१,२८३,९९६	२०५,१०२
८	लघु बीमा शुल्क	१२९,९९८	३१७,१६९	२०,०६८	२५,४०५	१०९,९३०	२९१,७६४
जम्मा		२८,५३८,२५७	२४,१५४,६४२	११,२४४,७४५	७,६४५,९१४	१७,२९३,५१३	१६,५०८,७२७

## अनुसूची-५

व्यवस्थापन खर्च

रकम (रु)

क्र.सं.	विवरण	यस वर्ष	गत वर्ष
१	कर्मचारी खर्च (अनुसूची ५.१ बमोजिम)	२७१,३३९,४८२	२२१,४२१,९४५
२	घर भाडा	२७,२७९,०८२	२३,४५३,३८५
३	बिजुली तथा पानी	४,४२२,५४२	२,२२१,२१५
४	मर्मत तथा सम्भार		
	(क) भवन	-	-
	(ख) सवारी साधन	२,४५६,३३७	१,६०२,८३४
	(ग) कार्यालय उपकरण	३०४,२६०	४३६,८२५
	(घ) अन्य	५७१,७९७	६७७,८९७
५	संचार	११,७२२,४८५	११,०२६,१३८
६	छपाई तथा मसलन्द	८,८६१,१६७	१०,९०४,३१०
७	खर्च हुने कार्यालय सामान	२०,४४०,४०३	१३,३७३,२४०
८	परिवहन	२,४९३,०८३	९७५,६६७
९	भ्रमण खर्च (भत्ता समेत)		
	(क) आन्तरिक	४,५००,८३०	१,७८८,४८९
	(ख) वैदेशिक	१,४६८,८५८	-
१०	अभिकर्ता तालिम	-	-
११	अभिकर्ता अन्य	-	-
१२	बीमाशुल्क	५,५४४,०१२	४,०२५,१७१
१३	सुरक्षा खर्च	१,४७३,५२२	७२७,४००
१४	कानूनी तथा परामर्श शुल्क	३,८७९,७१७	३,२३४,५०४
१५	पत्र पत्रिका तथा पुस्तक	३५,९२४	८८,१८०
१६	विज्ञापन तथा प्रचार प्रसार	७,३०४,१८४	३,०५७,६४१
१७	व्यापार प्रवर्द्धन	११,०८७,९१८	१२,२१९,२९२
१८	अतिथी सत्कार	७,४८४,०५१	१०,१४६,०८५
१९	चन्दा तथा उपहार	१२४,४००	४४६,२९०
२०	संचालक समिति सम्बन्धी खर्च		
	(क) बैठक भत्ता	१,२३५,०००	८३१,०००
	(ख) अन्य	६५,४४३	३८,१५५
२१	अन्य समिति/उप-समिति सम्बन्धी खर्च		
	(क) बैठक भत्ता	९९५,०००	५४९,०००
	(ख) अन्य	७५,५०१	३८,०१०
२२	साधारण सभा सम्बन्धी खर्च	७९८,५४१	७६,३१९
२३	लेखा परीक्षण सम्बन्धी खर्च		
	(क) लेखा परीक्षण शुल्क	३४१,०००	३४१,०००
	(ख) कर लेखा परीक्षण शुल्क	-	-
	(ग) विस्तृत लेखा परीक्षण प्रतिवेदन शुल्क	-	-
	(घ) अन्य शुल्क	१७५,०००	९,९४५
	(ङ) आन्तरिक लेखा परीक्षण खर्च	३३६,०००	३३६,०००
	(च) अन्य खर्च	-	-

२४	ब्याज	६,६०७,९२६	-
२५	बैंक चार्ज	९१४,०६८	८९९,१३९
२६	शुल्क तथा दस्तूर	२,५३१,१७५	२,६५१,६१५
२७	हास कट्टी	३९,६४६,७९४	१९,११०,७७८
२८	हुलाक टिकट	६,४५४,०७५	६,२५६,३९६
२९	अन्य		
२९.१	विविध खर्च	२८,०७९,८८६	२०,२७७,८४९
२९.२	सटही घटबढ खर्च	१,१४६,३१८	(१२३,९५४)
२९.३	वार्षिक उत्सव खर्च	५,१००,७२३	१,७५२,७४०
२९.४	वार्षिक सभा खर्च	३,०५६,८६७	
बाँडफाँडको लागि जम्मा		४९०,३५३,३७१	३७४,८७०,४९९

रकम (रु)

क्र.सं.	विवरण	यस बर्ष	गत बर्ष
१	नाफा नोक्सान हिसाबमा सारेको	४९,०३५,३३७	३७,४८७,०५०
२	अग्नी बीमाको आय व्यय हिसाबमा सारेको	११७,२२९,९७६	१०१,५१४,३७३
३	सामुद्रिक बीमाको आय व्यय हिसाबमा सारेको	१३,३३९,६२०	११,२८४,३५२
४	हवाई बीमाको आय व्यय हिसाबमा सारेको	-	-
५	मोटर बीमाको आय व्यय हिसाबमा सारेको	१७०,०२८,६८३	१३४,९४८,०४७
६	विविध बीमाको आय व्यय हिसाबमा सारेको	३४,५४९,३१६	२९,२६८,६०९
७	इन्जिनियरीङ्ग बीमाको आय व्यय हिसाबमा सारेको	७४,७११,०७४	४६,१६३,०८९
८	बालि तथा पशु बीमाको आय व्यय हिसाबमा सारेको	२९,५९१,६२७	१४,२०४,९८०
९	लघुवीमाको आय व्यय हिसाबमा सारेको	१,८६७,७३८	-
जम्मा		४९०,३५३,३७१	३७४,८७०,४९९

## अनुसूची ५.१

कर्मचारी खर्च

रकम (रु)

क्र.सं.	विवरण	यस बर्ष	गत बर्ष
१	तलब	१५५,१६२,३८९	१३१,२१३,३७६
२	भत्ता	५५,३०३,३६२	४२,१४४,१०४
३	दशै खर्च	१०,९६७,७८२	९,२२६,६६४
४	सञ्चयकोषमा थप	६,५६४,७३०	५,६३४,७०७
५	तालिम खर्च	१५,५१०,३४३	२,२२४,५०२
६	पोशाक	-	-
७	औषधोपचार	-	-
८	बीमा	-	-
९	पेन्सन तथा उपदान व्यवस्था	८,४२५,५४९	८,३३५,८४५
१०	विदा बापतको खर्च तथा व्यवस्था	६,८६४,२८०	७,२२६,७१६
११	अन्य सुविधा बापत खर्च तथा व्यवस्था (विवरण खूलाउने)		
११.१	शोक बापत रकम	३१०,७१४	२७५,०००
११.२	अन्य भत्ता	१,४५८,९५०	१,५६१,६४०
११.३	ओभर टाइम रकम	७५,७८७	११८,०६६
१२	अन्य (विवरण खूलाउने)		
१२.१	पुरस्कार र प्रोत्साहन	१०,६९५,५९६	१३,४६१,३२५
जम्मा		२७१,३३९,४८२	२२९,४२९,९४५

आर्थिक वर्षको अन्त्यमा भुक्तानी हुन बाँकी दावी वापत व्यवस्था

रकम (रु)

क्र.सं.	बीमाको किसिम	चालु आ.व.मा परेको भुक्तानी हुन बाँकी दावी	एक आ.व.अघि परेको भुक्तानी हुन बाँकी दावी	दुई आ.व.अघि परेको भुक्तानी हुन बाँकी दावी	तीन आ.व. वा सो भन्दा अघि परेको भुक्तानी हुन बाँकी दावी	सृजना भएको तर जानकारीमा नआएको दावी (अनुमानित)	भुक्तानी हुन बाँकी जम्मा दावी	भुक्तानी हुन बाँकी जम्मा दावीमा पुनर्बीमकको हिस्सा	भुक्तानी हुन बाँकी दावी वापत व्यवस्था सम्बन्धित बीमाको आय व्यय हिसाबमा सारिएको
१	अग्नी	७६,०९४,३६९	२६२,४१४,७८४	५१,८१०,०००	१,६८०,०००	-	३९१,९९९,१५३	२८३,१७९,४४१	१२५,१४२,६६८
२	सामुद्रिक	१५,६०४,०००	४,३०५,०००	१,४००,०००	५००,०००	-	२१,८०९,०००	७,६७९,४२९	१६,२४९,००७
३	हवाई	-	-	-	-	-	-	-	-
४	मोटर	२५५,१८०,७८५	१०७,२२६,५५८	३३,६३८,२५९	५,१७५,३६०	-	४०१,२२०,९६२	११०,७९२,५३४	३३३,९९२,६९२
५	विविध	३६,६७०,५८०	८,०७६,७७०	५००,०००	३०,०००,०००	-	७५,२४७,३५०	४७,४६९,१०७	३१,९४४,९७९
६	इन्जिनियरीङ्ग	४९,५१७,४३५	२१,३८८,५००	४९,७१२,८८८	३२६,१७५,०००	-	४४६,७९३,८२३	४३२,३०८,४८५	१६,६५८,१३९
७	पशुपंछी तथा बाली	२५,४२७,५६९	८,५२२,५३३	१,०९७,८२३	३७,०००	-	३५,०८४,९२५	१७,५९९,४९२	२०,१०८,२४८
८	लघु बीमा दावी	-	३७६,८७५,०००	१८८,४२५,०००	-	-	५६५,३००,०००	५६४,७५०,०००	६३२,५००
	जम्मा	४५८,४९४,७३८	७८८,८०९,९४५	३२६,५८३,९७०	३६३,५६७,३६०	-	१,९३७,४५५,२९३	१,४६३,७७८,४८८	५४४,७२८,२३४

## अनुसूची-७

आयव्यय हिसाबहरूबाट नाफा नोक्सान हिसाबमा सारेको रकम

रकम (रु)

क्र.सं.	विवरण	यस वर्ष	गत वर्ष
१	अग्नी बीमाको आय व्यय हिसाबबाट सारेको	३१५,४७६,१४४	२७७,६१९,४६८
२	सामुद्रिक बीमाको आय व्यय हिसाबबाट सारेको	१०,५२०,३५६	२३,०२८,३३७
३	हवाई बीमाको आय व्यय हिसाबमा सारेको	६२,९२०	८०,९११
४	मोटर बीमाको आय व्यय हिसाबबाट सारेको	२७७,९४८,५७४	२५९,७०४,७६९
५	इन्जिनियरीङ्ग बीमाको आय व्यय हिसाबबाट सारेको	८२,१९४,५३१	६२,१८२,८९५
६	विविध बीमाको आय व्यय हिसाबबाट सारेको	३५,५७२,१८६	३३,५२४,५९७
७	पशुपंछी तथा बाली बीमाको आय व्यय हिसाबबाट सारेको	१३,९८७,६७४	१,९८७,२३६
८	लघु बीमाको आय व्यय हिसाबबाट सारेको	(५,९१५,६३८)	(५८,९२९,२९९)
	जम्मा	७२९,८४६,७४७	५९९,९९८,९९५

### अनुसूची-८

व्यवस्था फिर्ता

रकम (रु)

क्र.सं.	विवरण	यस वर्ष	गत वर्ष
१	लगानीमा नोक्सानको लागि व्यवस्था फिर्ता	-	१९,९३४,८१३
२	कर्जामा नोक्सानको लागि व्यवस्था फिर्ता	-	-
३	शंकास्पद आसामी व्यवस्था फिर्ता	२,६८०,४८१	-
४	अन्य व्यवस्था फिर्ता	-	२०,५९६,५९०
जम्मा		२,६८०,४८१	४०,५३१,४०३

### अनुसूची-९

अपलेखन खर्चहरू

रकम (रु)

क्र.सं.	विवरण	यस वर्ष	गत वर्ष
१	प्रारम्भिक खर्चहरू	-	-
२	पूर्व संचालन खर्चहरू	-	-
३	पर सारिएका खर्चहरू	-	-
४	अपलेखन गरिएको लगानी	-	-
५	अपलेखन गरिएको कर्जा	-	-
६	अपलेखन गरिएको आसामी	-	-
७	अन्य अपलेखन	-	-
जम्मा		-	-

### अनुसूची ९क

शेयर सम्बन्धी खर्च

रकम (रु)

क्र.सं.	विवरण	यस वर्ष	गत वर्ष
१	शेयर निष्कासन खर्च	-	-
२	शेयर रजिष्ट्रेसन खर्च	-	-
३	शेयर सूचिकरण खर्च	-	-
४	लाभांश वितरण खर्च	-	-
५	शेयर सम्बन्धी अन्य खर्च	२,१३२,३८१	३५२,२४१
जम्मा		२,१३२,३८१	३५२,२४१

### अनुसूची-१०

अन्य खर्चहरू

रकम (रु)

क्र.सं.	विवरण	यस वर्ष	गत वर्ष
१	दण्ड जरिवाना	-	-
२	विलम्ब शुल्क जरिवाना	-	-
३	अन्य	-	-
४	विदेशी मुद्रा सटही फरक	-	-
जम्मा		-	-



### अनुसूची-११

नोकसानीको लागि व्यवस्था

रकम (रु)

क्र.सं.	विवरण	यस वर्ष	गत वर्ष
१	लगानीमा नोकसानीको लागि व्यवस्था	२६,९८२,७०४	-
२	कर्जामा नोकसानीको लागि व्यवस्था	-	-
३	शंकास्पद आसामी व्यवस्था		६,४०३,७१७
४	अन्य व्यवस्था	-	-
जम्मा		२६,९८२,७०४	६,४०३,७१७

### अनुसूची- १२

बीमा कोष

रकम (रु)

क्र.सं.	बीमाको किसिम	वर्षको शुरुमा बीमा कोष		नाफा नोक्सान हिसाबबाट सारेको		वर्षको अन्त्यमा बीमा कोष	
		यस वर्ष	गत वर्ष	यस वर्ष	गत वर्ष	यस वर्ष	गत वर्ष
१	अग्नी	४८४,४५४,२१९	३७७,९८९,१४६	१११,५२७,३६०	१०६,४६५,०७३	५९५,९८१,५७९	४८४,४५४,२१९
२	सामुद्रिक	२३,७८९,४९९	१४,९५८,२९७	३,७१९,१६४	८,८३१,२०२	२७,५०८,६६३	२३,७८९,४९९
३	हवाई	३७,८६८	६,८३९	२२,२४३	३१,०२९	६०,१११	३७,८६८
४	मोटर	४४९,४०६,४२५	३४९,८११,५१०	९८,२६०,५८६	९९,५९४,९१४	५४७,६६७,०१०	४४९,४०६,४२५
५	इन्जिनियरीङ	४५,२४७,७२४	२१,४०१,०३०	२९,०५७,४७२	२३,८४६,६९४	७४,३०५,१९५	४५,२४७,७२४
६	विविध	९१,७८२,५७३	७८,९२६,१३१	१२,५७५,५०६	१२,८५६,४४२	१०४,३५८,०७९	९१,७८२,५७३
७	पशुपंछी तथा बाली	२,९२२,७८३	२,१६०,६९२	४,९४४,९३३	७६२,०९१	७,८६७,७१५	२,९२२,७८३
८	लघु बीमा	१,७४८,१३४	१,७४८,१३४	-	-	१,७४८,१३४	१,७४८,१३४
जम्मा :		१,०९९,३८९,२२४	८४७,००९,७७९	२६०,९०७,२६३	२५२,३८७,४४५	१,३५९,४९६,४८७	१,०९९,३८९,२२४

### अनुसूची-१३

(क) शेयर पूँजी

रकम (रु)

क्र.सं.	विवरण	यस वर्ष	गत वर्ष
१	अधिकृत पूँजी		
	क) रु.१००। दरको २००,००,००० थान इक्यूटी शेयर	२,०००,०००,०००	२,०००,०००,०००
	ख) रु..... दरको ....थान अपरिवर्तनीय अग्राधिकार शेयर		
	ग) रु..... दरको ..... थान परिवर्तनीय अग्राधिकार शेयर		
२	जारी पूँजी		
	क) रु.१००। दरको १७,४९८,७८९ थान इक्यूटी शेयर	१,७४९,८७८,७९९	१,५२१,६३३,७३८
	ख) रु..... दरको ....थान अपरिवर्तनीय अग्राधिकार शेयर		
	ग) रु..... दरको ..... थान परिवर्तनीय अग्राधिकार शेयर		
३	चुक्ता पूँजी		
	क) रु.१००। दरको १७,४९८,७८९ थान इक्यूटी शेयर	१,७४९,८७८,७९९	१,५२१,६३३,७३८
	न्यून भुक्तानी प्राप्त हुन बाँकी रु.... दरको ...थान इक्यूटी शेयर		
	ख) रु..... दरको ....थान अपरिवर्तनीय अग्राधिकार शेयर		
	ग) रु..... दरको ..... थान परिवर्तनीय अग्राधिकार शेयर		
	घ) बोनस शेयरबाट आएको फ्र्याक्सन शेयर		
जम्मा		१,७४९,८७८,७९९	१,५२१,६३३,७३८

(ख) शेयर स्वामित्वको संरचना

रकम (रु)

शेयरधनी		यस बर्ष		गत बर्ष	
		साधारण शेयर संख्या	स्वामित्वको %	साधारण शेयर संख्या	स्वामित्वको %
संस्थापक	नेपाली संगठित संस्थाहरु				
	नेपाली संगठित संस्थाहरु	७,०१३,११३.६९	४०.०८ %	६,०९८,३५९.७४	४०.०८
	नेपाली नागरिक	१,९११,२६९.१५	१०.९२%	१,६६१,९७३.१७	१०.९२
	विदेशी	-	-	-	-
	जम्मा	८,९२४,३८२.८४	५१.००%	७,७६०,३३२.९१	५१%
सर्व साधारण		८,५७४,४०५.१५	४९.००%	७,४५६,००४.४७	४९%
अन्य		-	-	-	-
कूल		१७,४९८,७८८	१००.००%	१५,२१६,३३७	१००%

(ग) एक प्रतिशत वा बढी शेयर स्वामित्व भएका शेयरधनीहरुको विवरण

रकम (रु)

क्र.सं.	विवरण	यस बर्ष		गत बर्ष	
		स्वामित्व को %	रकम (रु)	स्वामित्वको %	रकम (रु)
१	राष्ट्रिय वाणिज्य बैंक	१५%	२,६२४,८१६.१५	१५%	२,२८२,४४८.८३
२	कोष व्यवस्थापन कम्पनी लि.	२.८५%	५००,०८६.४७	२.८९%	३७२,४३०.८५
३	नेपाल शेयर मार्केट एण्ड फाइनेन्स लि.	१.०२%	१७९,१४४.४६	१.०२%	१३२,४११.७१
४	एस.भि.आर.पब्लिक प्रा.लि.	१.३५%	२३६,३४३.०७	१.३५%	२०५,५१५.७१
५	कृति कुमारी महतो	१०.९०%	१,९०४,६२७.९०	१०.९०%	१,६५६,१९८.१७
६	वि. के. विनायक प्रा. लि.	७.०२%	१,२२७,७९२.५३	७.०२%	१,०६७,६४५.६८
७	ए.जि.प्रा.लि.	१.०२%	१७८,८०३.७१	१.०२%	१५५,१४८.४९
८	कृषि विकास बैंक	३.४०%	५९४,९८९.३१	३.४०%	५०८,१४५.४८
९	नागरिक लगानी कोष	८.१२%	१,४२१,५०२.२३	८.१५%	१,२३६,०८८.९०

NECO

### अनुसूची-१४

जगेडा तथा कोष

रकम (रु)

क्र.सं.	विवरण	यस वर्ष	गत वर्ष
१	स्थगन कर जगेडा	३८,७३०,७५२	१४,१२७,८०८
२	साधारण जगेडा	२७,१९५,२२९	२७,१९५,२२९
३	पूँजीगत जगेडा	-	-
४	विशेष जगेडा	-	-
५	अन्य जगेडा (सामाजिक दायित्व जगेडा)	५,४४८,१७५	-
६	शेयर प्रिमियम	-	-
७	प्रस्तावित बोनस शेयर	२६२,४८१,८२०	२२८,२४५,०६१
८	पूँजीकृत हुन बाँकी बोनस शेयर	-	-
९	नाफा नोक्सान हिसाबबाट सारेको नाफा	१७१,०५०,८५५	१९८,४९४,७०९
जम्मा		५०४,९०६,८३०	४६८,०६२,८०६

### अनुसूची-१५

महा-विपत्ति जगेडा

रकम (रु)

वर्षको शुरुमा महा-विपत्ति जगेडा		नाफा नोक्सान हिसाबबाट सारेको		वर्षको अन्त्यमा महा-विपत्ति जगेडा	
यस वर्ष	गत वर्ष	यस वर्ष	गत वर्ष	यस वर्ष	गत वर्ष
६८,७३८,८८९.६३	८०,८५८,३८६.००	५,७३६,७९९	(१२,११९,४९६)	७४,४७५,६८९	६८,७३८,८९०
६८,७३८,८८९.६३	८०,८५८,३८६.००	५,७३६,७९९	(१२,११९,४९६)	७४,४७५,६८९	६८,७३८,८९०

### अनुसूची-१६

तिर्न बाँकी दीर्घकालीन ऋण तथा सापटी

रकम (रु)

क्र.सं.	विवरण	यस वर्ष	गत वर्ष
१	डिबेन्चर / बण्ड	-	-
२	बैंक	-	-
३	वित्तीय संस्था	-	-
४	अन्य (विवरण खुलाउने)	-	-
जम्मा		-	-

# अनुसूची-१७

आर्थिक वर्ष २०७८/७९को स्थिर सम्पत्ति विवरण

विवरण	परल मोल					हास कट्टी					खुद मोल		रकम (रु)	
	शुरु मौल्यदत	यस वर्ष थपेको	यस वर्ष घटेको	जम्मा	गत वर्षसम्म	यस वर्ष	बिक्री/समायोजन	जम्मा	यस वर्षसम्मको	गत वर्षसम्मको				
फ्रि होल्ड जमिन	१६३,६५९,५८०	-	-	१६३,६५९,५८०	-	-	-	-	१६३,६५९,५८०	१६३,६५९,५८०	१६३,६५९,५८०	१६३,६५९,५८०	१६३,६५९,५८०	१६३,६५९,५८०
भवन	८७३,८१२	२११,१०६,५३१	-	२११,१८०,३४३	६०३,७८४	६,३६६,३६६	-	६,९७०,१५०	२०५,०१०,१९३	२७०,०२८,१९३	२७०,०२८,१९३	२७०,०२८,१९३	२७०,०२८,१९३	२७०,०२८,१९३
फर्निचर तथा फिक्सचर्स	१९,९७०,६८८	३६,४०१,०१४	-	५६,३७१,७०२	१२,६५९,०१६	७,२९८,४०१	-	१९,९५७,४१७	३६,४१४,२८५	७,३११,६७२	७,३११,६७२	७,३११,६७२	७,३११,६७२	७,३११,६७२
कार्यालय सामान	२३,६४७,५०९	४९,३३८,४४४	-	७२,९८५,९५३	१८,४५८,३४६	७,१७५,१९२	-	२५,६३३,५३८	४७,३५२,४१५	५,१८९,१६३	५,१८९,१६३	५,१८९,१६३	५,१८९,१६३	५,१८९,१६३
कम्प्यूटर तथा सूचना प्रविधी उपकरण	२७,६५९,३५४	९,६०७,९२६	-	३७,२६७,२८०	१६,१४१,३०१	४,१२९,०६९	-	२०,२७०,३७०	१६,९९६,९१०	११,५१८,०५३	११,५१८,०५३	११,५१८,०५३	११,५१८,०५३	११,५१८,०५३
अदृश्य सम्पत्ति (विवरण खुलाउने)	३,७४१,४८९	२,८११,३९०	२४४,५००.००	६,३०८,३७९	१,३६२,७७४	१,१९२,६३५	२४३,८३०	२,३११,५७८	३,९९६,८०१	२,३७८,७१५	२,३७८,७१५	२,३७८,७१५	२,३७८,७१५	२,३७८,७१५
सवारी साधन	८७,१४४,२५१	२१,६०२,८८१	६९५,०००.००	१०८,०५२,१३२	३५,६५१,७८२	१२,२४८,९९१	१८५,४७१	४७,७१५,३०३	६०,३३६,८२९	५१,४९२,४६९	५१,४९२,४६९	५१,४९२,४६९	५१,४९२,४६९	५१,४९२,४६९
लिज होल्ड सम्पत्ति	७,९२८,४६७	१,३६९,५४९	-	९,२९८,०१५	५,२५८,६८६	८७०,४४१	-	६,१२९,१२७	३,१६८,८८८	२,६६९,७८१	२,६६९,७८१	२,६६९,७८१	२,६६९,७८१	२,६६९,७८१
अन्य (प्रकृति खुलाउने)	-	२,३८४,८९७	-	२,३८४,८९७	-	३६५,६९८	-	३६५,६९८	२,०१९,१९८	-	-	-	-	-
जम्मा	३३४,६२५,१५०	३३४,६२२,६३०	९३९,५००	६६८,३०८,२८०	१०,१३५,६८९	३९,६४६,७९४	४२९,३०१	१२९,३५३,१८२	५३८,९५५,०९८	२४४,४८९,४६२	२४४,४८९,४६२	२४४,४८९,४६२	२४४,४८९,४६२	२४४,४८९,४६२
निर्माणार्थिन पूँजीगत खर्च	२०४,५२६,३०४	-	२०४,२४६,३०४	२८०,०००	-	-	-	-	२८०,०००	२०४,५२६,३०४	२०४,५२६,३०४	२०४,५२६,३०४	२०४,५२६,३०४	२०४,५२६,३०४
कूल	५३९,१५१,४५४	३३४,६२२,६३०	२०५,१८५,८०४	६६८,५८८,०८०	१०,१३५,६८९	३९,६४६,७९४	४२९,३०१	१२९,३५३,१८२	५३९,२३५,०९८	४४९,०१५,७६५	४४९,०१५,७६५	४४९,०१५,७६५	४४९,०१५,७६५	४४९,०१५,७६५
गत वर्ष	४८७,२१६,७३९	५२,५३४,७१६	६००,०००	५३९,१५१,४५४	७१,१८४,६५४	१९,११०,७७८	१५९,७४३	९०,१३५,६८९	४४९,०१५,७६५	४१६,०३२,०८८	४१६,०३२,०८८	४१६,०३२,०८८	४१६,०३२,०८८	४१६,०३२,०८८

## अनुसूची-१८

(क) लगानी

रकम (रु)

क्र.सं.	विवरण	यस वर्ष	गत वर्ष
(क)	दीर्घकालिन लगानी :		
१	सरकारी र सरकारको जमानत प्राप्त सेक्युरिटी	-	-
२	वाणिज्य बैंकको मुद्दती निक्षेप	-	-
३	विकास बैंकको मुद्दती निक्षेप	-	-
४	नागरिक लगानी योजना	-	-
५	वित्तीय संस्थाको मुद्दती निक्षेप	-	-
६	पब्लिक कम्पनीको साधारण शेयर	-	-
७	बैंक तथा वित्तीय संस्थाको अग्राधिकार शेयर/डिबेन्चर	३३०,७१०,०२५	४५५,३५७,८२५
८	अन्य	३,०७५,४३९	२,७२९,८६८
जम्मा :		३३३,७८५,४६४	४५८,०८७,६९३
(ख)	अल्पकालिन लगानी :		
१	सरकारी र सरकारको जमानत प्राप्त सेक्युरिटी	-	-
२	वाणिज्य बैंकको मुद्दती निक्षेप	३,१२०,५००,०००	२,५७६,५००,०००
३	विकास बैंकको मुद्दती निक्षेप	६५१,५००,०००	५०७,५००,०००
४	नागरिक लगानी योजना	-	-
५	वित्तीय संस्थाको मुद्दती निक्षेप	६६,५००,०००	३७,०००,०००
६	बैंक तथा वित्तीय संस्थाको अग्राधिकार शेयर/डिबेन्चर	-	-
७	पब्लिक कम्पनीको साधारण शेयर (अनुसूची १८.१ बमोजिम)	३१०,९४४,३०८	१४१,४७८,२९८
८	वाणिज्य बैंकको ब्याज प्राप्त हुने अन्य निक्षेप	-	-
९	विकास बैंकका ब्याज प्राप्त हुने अन्य निक्षेप	-	-
१०	वित्तीय संस्थाको ब्याज प्राप्त हुने अन्य निक्षेप	-	-
११	अन्य ब्याज प्राप्त हुने लगानी	-	-
जम्मा :		४,१४९,४४४,३०८	३,२६२,४७८,२९८
कूल		४,४८३,२२९,७७२	३,७२०,५६५,९९१

## अनुसूची १८.१

शेयरमा लगानी

रकम (रु)

क्र.सं.	कम्पनी	No. Of Share	खुद रकम	अंकित मूल्य	परल मूल्य	बजार मूल्य
१	बुटवल पावर कम्पनी लिमिटेड	९,७५४	५,५७५,८१३	९७५,४००	५,५७५,७६२	३,१४०,७८८
२	सेन्चुरी कमर्सियल बैंक लिमिटेड	११४,७७१	३०,९५०,६९०	११,४७७,१००	३०,९५०,६७१	२१,००३,०९३
३	चिलिमे हाइड्रो पावर कम्पनी लिमिटेड	२,४४५	१,३५०,१३५	२४४,५००	१,३५०,१०२	९९७,५६०
४	कुमारी बैंक लिमिटेड	३,५४३	९७४,९९७	३५४,३००	९७४,९७१	६७६,७१३
५	मेगा बैंक नेपाल लि	१	-	१००	-	२२६
६	नेपाल बंगलादेश बैंक लिमिटेड	३,४९३	१,०२२,२०२	३४९,३००	१,०२२,१३५	१,३९३,७०७
७	नेपाल दूरसंचार कम्पनी लिमिटेड	४,५७५	६,०२२,४६०	४५७,५००	६,०२२,४४८	४,०२०,९६८
८	नेपाल इन्भेष्टमेन्ट बैंक लि	१५,२७०	५,८३१,३२६	१,५२७,०००	५,८३१,३२६	४,०४६,५५०
९	नेपाल इन्भेष्टमेन्ट बैंक लिमिटेडको प्रवर्द्धक शेयर	१४,१७६	३,८८४,३४६	१,४१७,६००	३,८८४,६७८	३,४३७,६८०

१०	एन आई सी एशिया बैंक	१०,०००	७,७५७,९४२	१,०००,०००	७,७५७,९४२	६,९६०,०००
११	प्रभु बैंक लिमिटेड	२८,९१८	९,५१९,४९३	२,८९१,८००	९,५१९,४८९	५,९८६,०२६
१२	प्राइम कमर्सियल बैंक लि	३२,०००	११,७७१,४०९	३,२००,०००	११,७७१,४०९	८,४८०,०००
१३	युनिलिभर नेपाल लिमिटेड	१,०००	२५,२४९,३७७	१००,०००	२५,२४९,३७७	१८,३६०,०००
१४	लुम्बिनी विकास बैंक लिमिटेड	१६,९१८	७,५९०,४६६	१,६९१,८००	७,५९०,५२३	५,७६९,०३८
१५	श्री इन्भेष्टमेन्ट फाइनेन्स कम्पनी लिमिटेड	९,१५४	५,५८१,५६४	९१५,४००	५,५८१,५६४	२,७३७,०४६
१६	नेपाल पुनर्बीमा कम्पनी लिमिटेड	१,६१८,१६८	१६१,८१६,८००	१६१,८१६,८००	१६१,८१६,८००	१,१८९,३५३,४८०
जम्मा :		१,८८४,१८६	२८४,८९९,०१९	१८८,४१८,६००	२८४,८९९,१९७	१,२७६,३६२,८७५
म्यूचुल फण्ड						
१	ग्लोबल आइएमई समुन्नत योजना १	३३६	३,३५७	३,३६०	३,३५७	३,३६०
२	नविल इक्विटी फण्ड	१९२,७५७	१,९९७,४५४	१,९२७,५७०	१,९९७,४५४	१,९२७,५७०
३	मेगा म्युचुअल फण्ड - १	४३६,३४०	४,३६३,४००	४,३६३,४००	४,३६३,४००	३,४८६,३५७
४	प्रभु सेलेक्ट फण्ड	१,४६८,०९०	१४,६८०,९००	१४,६८०,९००	१४,६८०,९००	१४,१०८,३४५
५	कुमारी धनवृद्धि योजना	५००,०००	५,०००,०००	५,०००,०००	५,०००,०००	५,०००,०००
जम्मा :		२,५९७,५२३	२६,०४५,११२	२५,९७५,२३०	२६,०४५,११२	२४,५२५,६३२

#### अनुसूची-१९

नगद तथा बैंक मौज्दात

रकम (रु)

क्र.सं.	विवरण	यस बर्ष	गत बर्ष
१	नगद मौज्दात	-	-
जम्मा		-	-
२	बैंक मौज्दात		
	वाणिज्य बैंकहरुको मौज्दात	१४३,१३०,६३८	३४६,९६१,६५४
	विकास बैंकहरुको मौज्दात	५४,०६७,२७६	७७,४१९,४३३
	वित्तीय संस्थाहरुको मौज्दात	२०,४००,९७७	४०,३४७,२९९
	अन्य (विवरण खुलाउने)	-	-
जम्मा		२१७,५९८,८९१	४६४,७२८,३८५
कूल		२१७,५९८,८९१	४६४,७२८,३८५

#### अनुसूची-२०

अन्य कर्जा

रकम (रु)

क्र.सं.	विवरण	यस बर्ष	गत बर्ष
	दीर्घकालिन :		
	अभिकर्तालाई कर्जा		
	कर्मचारीलाई कर्जा	-	
	अन्य (विवरण खुलाउने)		
जम्मा		-	
	अल्पकालिन :		

	अभिकर्तालाई कर्जा		
	कर्मचारीलाई कर्जा		
	अन्य (विवरण खुलाउने)		
जम्मा		-	

#### अनुसूची-२१

अन्य सम्पत्ति

रकम (रु)

क्र.सं.	विवरण	यस वर्ष	गत वर्ष
१	लगानीबाट प्राप्त हुन बाँकी आय	२२,२३२,८९४	२४,२१२,१०७
२	कर्जाबाट प्राप्त हुन बाँकी ब्याज		-
३	अन्य बीमकबाट प्राप्त हुन बाँकी	४,५६३,०९७	७,६६६,४९६
४	पुनर्बीमकबाट प्राप्त हुन बाँकी	१४१,२४९,६४२	२५९,६४७,१९८
५	विविध आसामी	१७९,९२०,८८२	१३४,२७७,९२८
६	अग्रिम भुक्तानी	१७२,६४२,५००	२७,८७९,५००
७	कर्मचारी पेशकी	२१,१८८,८९९	९,८९७,९३२
८	अन्य पेशकी	२७४,०००	
९	धरौटी	४,७१७,१९०	१,८५४,३४८
१०	असुल हुन बाँकी बीमाशुल्क		
	न्यून : असुल हुन बाँकी बीमाशुल्क मुलतवी (suspense)		
११	कोरोना बीमा बापत असुल हुन बाँकी	३१,१३१,७९९	३५,३९३,१८३
११.१	अग्रिम आयकर	८५२,३३७,५१०	७६२,३०२,९५७
११.२	स्थगन कर सम्पत्ति	३८,७३०,७५२	१४,१२७,८०८
११.३	नागरिक लगानी कोष (उपदान वापत)	४९,०८०,०३४	२५,०४८,३८५
११.४	स्टेशनरी मौजदात	७८२,२०२	६१४,७१२
जम्मा :		१,५१८,८५१,४००	१,३०२,९२२,५५३

#### अनुसूची-२२

चालु दायित्व

रकम (रु)

क्र.सं.	विवरण	यस वर्ष	गत वर्ष
१	अभिकर्तालाई दिन बाँकी	१३,५३१,२९१	११,१३०,७४६
२	अन्य बीमकलाई दिन बाँकी	१३,४५१,४५३	९,१८०,८४८
३	पुनर्बीमकलाई दिन बाँकी	३२४,४०६,९९८	२६६,९३५,१६१
४	अल्पकालिन सापटी		
५	बीमाशुल्क धरौटी	९५,८३२,५६८	६८,३५१,४४६
६	पूर्ण विवरण नखुलेको बीमाशुल्क		
७	विविध साहू	१७,०८९,५४९	४६,००७,२४१
८	सहायक/होल्डिङ कम्पनीलाई दिन बाँकी		
९	श्रोतमा कट्टा गरिएको कर तिर्न बाँकी	९,५२७,९३६	१४,९८२,२६६
१०	मूल्य अभिवृद्धि कर तिर्न बाँकी	२२,४८७,०८६	२१,९६१,४५४
११	आयकर तिर्न बाँकी	५२४,९५६	-

१२	सेवा शुल्क तिर्न बाँकी	२८,५३८,२५७	२४,१५४,६४२
१३	कर्मचारीलाई दिन बाँकी	१६,६४६,५९०	१६,९३५,२०३
१४	संचालकलाई दिन बाँकी		-
१५	भूतानि दिन वार्षिक लाभांश ( डिभिडेण्ड)		
१६	अन्य		
१६.१	सर्वेयरलाई तिर्न वार्षिक	७७२,८०९	३,३१७,०७९
१६.२	सवारी साधन धरौटी	१७,५६६,९३९	१३,८४१,६८२
१६.३	स्थगन कर दायित्व	-	-
१६.४	कर्मचारी कल्याणकारी कोष	-	-
जम्मा		५६०,३७६,४३२	४९६,९४२,२५४

### अनुसूची-२३

असमाप्त जोखिम वापतको दायित्व व्यवस्था

रकम (रु)

क्र.सं.	विवरण	यस वर्ष	गत वर्ष
१	अग्नी बीमाको असमाप्त जोखिम जगेडा	२४०,५२७,१२९	२३६,५८२,९४२
२	सामुद्रिक बीमाको असमाप्त जोखिम जगेडा		
	चालु आ.ब.को	२०,९९९,४४०	२१,६४९,७०८
	एक आ.ब. अघिको	२१,६४९,७०८	९,१६४,०४५
	दूई आ.ब. अघिको	९,१६४,०४५	८,५३९,२५८
जम्मा		५१,८१३,१९२	३९,३५३,०१०
३	मोटर बीमाको असमाप्त जोखिम जगेडा	४४६,००८,७९०	४६५,३२३,३००
४	हवाई बीमाको असमाप्त जोखिम जगेडा	-	५९,१७१
५	इन्जिनियरीङ्ग बीमाको असमाप्त जोखिम जगेडा	३६,२३६,५५२	२०,७३२,७४५
६	विविध बीमाको असमाप्त जोखिम जगेडा	५१,२०७,४३२	५६,२४५,२२३
४	पशुपंछी तथा बाली बीमाको असमाप्त जोखिम जगेडा	६४,१९९,७९५	१०,२५५,०८३
	लघु बीमाको असमाप्त जोखिम जगेडा	५,४९६,४९५	१४,५८८,१९६
जम्मा		८९५,४८९,३८६	८४३,९३९,६७०

रकम (रु)

क्र.सं.	विवरण	वर्षको शुरुमा व्यवस्था		चालु आ.ब.मा थप गरिएको व्यवस्था		चालु आ.ब.मा अपलेखन/भुक्तानी गरिएको व्यवस्था		चालु आ.ब.मा फिर्ता गरिएको व्यवस्था		वर्षको अन्तमा कायम रहेको व्यवस्था	
		यस वर्ष	गत वर्ष	यस वर्ष	गत वर्ष	यस वर्ष	गत वर्ष	यस वर्ष	गत वर्ष	यस वर्ष	गत वर्ष
१	लाभांश (डिभिडेण्ड) को लागि व्यवस्था	२२,७६०,३६८	१०,७४७,४७०	१३,८१४,८३३	१२,०१२,८९८	११,११५,९३१	-	-	-	२५,४५९,२७०	२२,७६०,३६८
२	आयकर व्यवस्था	७३०,३८०,८१६	७४४,४४६,८३४	२४७,९७४,२९६	२१५,७०५,३१४	१३९,३२५,१९९	२२९,७७१,३३२	-	-	८३९,०२९,११३	७३०,३८०,८१६
३	लगानीमा नोकसानीको लागि व्यवस्था	१०,९८१,५७१	३०,९१६,३९२	२६,९८२,७०४	-	-	-	-	१९,९३४,८१३	३७,९६४,२८३	१०,९८१,५७१
४	कर्जामा नोकसानीको लागि व्यवस्था	-	-	-	-	-	-	-	-	-	-
५	शंकास्पद आसामीको लागि व्यवस्था	१३,३८०,१९१	८,५३५,३१०	-	६,४०३,७१७	-	१,५५८,८३६	२,६८०,४८१	-	१०,६९९,७१०	१३,३८०,१९१
६	अन्य नोकसानीको लागि व्यवस्था	१,०८४,००१	२१,६८०,५९१	-	-	-	-	-	२०,५९६,५९०	१,०८४,००१	१,०८४,००१
७	कर्मचारी सम्बन्धी व्यवस्था	-	-	-	-	-	-	-	-	-	-
	(क) पेन्सन तथा उपदान व्यवस्था	३६,५०९,५१७	३३,१९८,७६८	८,४२५,५४९	८,३३५,८४५	२,३००,०५०	५,०२५,०९६	-	-	४२,६३५,०१६	३६,५०९,५१७
	(ख) विदा वापत व्यवस्था	२२,७२४,४०९	१८,४९७,३३६	५,११०,५५८	७,२२६,७१६	९२३,१६८	२,९९९,६४३	-	-	२६,९११,७९८	२२,७२४,४०९
	(ग) आवास तथा अन्य सुविधा व्यवस्था	-	-	-	-	-	-	-	-	-	-
	(घ) कर्मचारी बोनस व्यवस्था	७२,०४८,०२०	६७,९३८,४२९	८५,३५४,३१४	७२,०४८,०२०	७२,०४८,०२०	६७,९३८,४२९	-	-	८५,३५४,३१४	७२,०४८,०२०
	(ङ) अन्य	-	-	-	-	-	-	-	-	-	-
८	अन्य व्यवस्था (विवरण खुलाउने)	-	-	-	-	-	-	-	-	-	-
	लेखा परीक्षणको व्यवस्था	-	-	४२५,०००	-	-	-	-	-	४२५,०००	-
	जम्मा	१०९,८६८,१००	९३४,९६१,१३०	३८८,०८७,२१३	३२९,७३२,५०९	२२४,७१२,३६८	३०७,२९३,३३६	२,६८०,४८१	४०,५३९,४०३	१,०६९,५६३,३०५	१०९,८६८,१००

## अनुसूची-२४

अपलेखन/समायोजन हुन बाँकी विविध खर्चहरू

रकम (रु)

क्र.सं.	विवरण	यस बर्ष	गत बर्ष
१	अपलेखन गर्न बाँकी प्रारम्भिक खर्च	-	-
२	अपलेखन गर्न बाँकी पूर्व संचालन खर्च	-	-
३	अपलेखन गर्न बाँकी स्थगन गरिएका खर्च	-	-
४	अन्य (विवरण खुलाउने)	-	-
जम्मा		-	-

## अनुसूची २५

### वित्तिय विवरणसँग सम्बन्धित प्रमुख लेखा नीतिहरू

#### कम्पनी जानकारी (Company Information)

नेको इन्सुरेन्स लिमिटेड (Neco Insurance Limited) (यस पछि “कम्पनी” भनिएको) नेपालमा कम्पनी ऐन २०२१ बमोजिम स्थापित सिमित दायित्व भएको बीमा कम्पनी हो। कम्पनीको रजिष्टर्ड कार्यालय ज्ञानेश्वर, काठमाण्डौमा रहेको छ। यो कम्पनी नेपाल धितोपत्र विनियम बजार लिमिटेडमा सुचिकृत रहेको तथा यस कम्पनीले बीमा समितिबाट (हाल नेपाल बीमा प्राधिकरण) बीमा ऐन, २०४९ को दफा १० को उपदफा ३ तथा बीमा नियमावली, २०४९ को नियम ८ को उपनियम (१) बमोजिम निर्जीवन बीमा व्यवसाय सञ्चालन गर्न मिति २०५३/०२/१७ गते बाट स्विकृति प्राप्त गरी ८१ वटा शाखा मार्फत कारोवार गरिरहेको छ। संस्थाको संलग्न वित्तीय विवरणहरू संचालक समितिबाट प्रकाशन/जारी गर्नका लागि मिति १८/०८/२०७९ मा पारित भएको हो।

#### १. वित्तिय विवरण तयारीका आधारहरू

यस वित्तिय विवरण ऐतिहासिक लागत अवधारणा (Historical Cost Concept) र व्यवसायको निरन्तरता (Going Concern) को आधारमा स्पष्ट रूपमा लेखा सम्बन्धी टिप्पणीहरूमा अन्यथा उल्लेख गरिएकोमा बाहेक प्रोदभावी (Accrual) आधारमा लेखाङ्कन गरी नेपाल चार्टर्ड एकाउन्टेन्ट संस्थाबाट जारी नेपाल लेखामान (Nepal Accounting Standards), बिमा ऐन, २०४९, बिमा नियमावली, २०४९, कम्पनी ऐन २०६३ तथा बीमा समितिको वित्तिय विवरण सम्बन्धी निर्देशन, २०६५ को अधिनमा बीमा व्यवसायमा रहेको प्रचलन समेतलाई ध्यानमा राखी तयार गरिएको छ।

#### अनुमानको आधार (Use of Estimates)

वित्तिय विवरणहरू तयार पार्दा लेखाका प्रचलित सिद्धान्तहरू र नेपाल लेखामान (Nepal Accounting Standards) को अधिनमा रही कम्पनी व्यवस्थापनले अनुमान/स्वविवेक प्रयोग गर्नु पर्दछ जसले वित्तिय विवरण मितिमा उल्लेख गरिएका सम्पत्ति, दायित्व, आय तथा खर्चका अंकहरू तथा घोषित संभावित दायित्वलाई प्रभाव गर्दछ। वास्तविक परिणाम (Actual Result) उल्लेखित अनुमान भन्दा भिन्न हुन सक्दछ तर सो भिन्नता उल्लेख्य (Significant) नहुने अनुमान छ।

#### २. स्थिर सम्पत्ति लेखाङ्कन नीति

स्थिर सम्पत्ति परल मुल्यमा लेखाङ्कन गरिएको छ, र सम्पत्तिको लागतबाट कुल संचित ह्रास रकम कटाई किताबी मूल्य (Book Value) मा वासलातमा देखाइएको छ। सम्पत्ति प्राप्त गर्नको लागी गरिएको खर्च तथा स्थापना खर्चलाई लागत मुल्यमा पूँजिकरण गरिएको छ।

#### ३. ह्रास कट्टी नीति

स्थिर सम्पत्ति लेखाङ्कन गरिएको मिति देखि घट्दो मुल्य प्रणाली (Diminishing Balance Method) अनुसार निम्न लिखित दरले ह्रास कट्टी गरिएको छ

स्थिर सम्पत्ति	ह्रासकट्टी दर %
भवन	५
फर्निचर तथा फिक्सचर्स	२५
कार्यालय सामान	२५
कम्प्युटर तथा सूचना प्रविधि उपकरण	२५
सवारी साधन	२०
लिज होल्ड सम्पत्ति	२५

तर अदृश्य सम्पति (Software) लाई ५ वर्षमा अपलेखन गर्ने नीति लिईएको छ । आयकर प्रयोजनको निमित्त आयकर ऐनले निर्दिष्ट गरेको व्यवस्था बमोजिम ह्रास खर्च लेखांकन गर्ने नीति रहेको छ ।

४. **पूँजीकृत नगरिने सम्पतिहरू सम्बन्धी नीति**

खपत हुने सामान बाहेक अन्य सामानलाई पूँजीकृत गरिएको छ, तर रु. १०,००० भन्दा कम मूल्यको सामानलाई सोभै खर्च लेखिएको छ ।

५. **आयकर व्यवस्था नीति**

प्रस्तुत आर्थिक वर्षको नाफालाई आधार लिई आयकर ऐन, २०५८ को व्यवस्था अनुसार आयकरको व्यवस्था गरिएको छ ।

कर योग्य आय तथा लेखामा देखिने आयको समय अन्तरालबाट हुने भिन्नतालाई स्थगन कर (Deferred Tax) मानी सोको व्यवस्था गरिएको छ । स्थगन कर सम्पत्ति तथा दायित्व मापन गर्नका लागि जुन वर्षमा अस्थाइ अन्तर समायोजन हुन सक्छ सोही वर्षका लागि ऐन द्वारा लागु भइसकेको करको दर वा हालको करको दर लागु हुने अनुमान गरि स्थगन कर सम्पत्ति (Deferred Tax Asset) पछि आर्जन हुने कर योग्य आयबाट उठ्न सक्ने प्रबल सम्भावना तथा एकिन गरी हुन आउने रकमलाई सम्पत्तिको रूपमा लेखाङ्कन गरिएको छ । बिमा समितिको (हाल नेपाल बीमा प्राधिकरण) निर्देशन बमोजिम स्थगन कर सम्पत्ति सिर्जना भएमा सो बराबरको रकम स्थगन कर जगेडा खडा गर्ने नीति लिईएको छ ।

६. **लगानी लेखाङ्कन नीति**

(क) **सरकारी वचतपत्र/ऋणपत्रमा लगानी लेखाङ्कन नीति**

नेपाल सरकार वा नेपाल सरकारको जमानत प्राप्त वा पब्लिक लिमिटेड कम्पनीको वचतपत्र वा ऋणपत्रमा गरिएको लगानीलाई अङ्कित मूल्य वा परल मूल्य मध्ये जुन घटि छ सोही मूल्यमा देखाइएको छ । अंकित मूल्य भन्दा परल मूल्य बढी भएको रकमलाई “अपलेखन हुन बाँकी लगानीमा प्रिमियम” शीर्षक जनाईएको छ तथा त्यसलाई लगानीको म्याद समाप्तीको अवधिमा अपलेखन गरिएको छ ।

(ख) **बैंक/वित्तीय संस्थाको मुद्रती निक्षेपमा लगानी लेखाङ्कन नीति**

बैंक/वित्तीय संस्थाको मुद्रती निक्षेपमा गरिएका लगानीलाई साँवा रकममा लेखाङ्कन गरिएको छ ।

(ग) **पब्लिक लिमिटेड कम्पनीको शेयरमा लगानी लेखाङ्कन नीति**

पब्लिक लिमिटेड कम्पनीको शेयरमा गरिएको लगानीलाई परल मूल्यमा लेखाङ्कन गर्ने नीति रहेको छ । परल मूल्य भन्दा बजार मूल्य कम भए यस्तो कम भएको रकमको शत प्रतिशत व्यवस्था गर्ने नीति रहेको छ ।

(घ) **पब्लिक लिमिटेड कम्पनीले जारी गरेको ऋणपत्रहरूमा लगानी लेखाङ्कन नीति**

पब्लिक लिमिटेड कम्पनीले जारी गरेको ऋणपत्रहरूलाई परल मूल्यमा लेखाङ्कन गरिएको छ ।

७. **सटही घटबढ समायोजन नीति**

विदेशी मुद्रामा रहेको सम्पत्ति तथा दायित्वलाई बर्षान्तको खरिद दरले रुपान्तर गरिएको छ । विदेशी मुद्रामा भएका कारोवारहरूको लेखाङ्कन कारोवार मितिको विनिमय दरमा गरिएको छ । विनिमय दरबाट फरक पर्न जाने रकमलाई नाफा नोक्सान हिसाबमा आम्दानी वा खर्चको रूपमा लेखाङ्कन गर्ने नीति रहेको छ ।

८. **बीमाशुल्क आम्दानी लेखाङ्कन नीति**

बीमाशुल्क आम्दानी बीमा ऐन र बीमा समितिको (हाल नेपाल बीमा प्राधिकरण) निर्देशन बमोजिम नगद प्राप्तिको आधारमा लेखाङ्कन गरिएको छ । बीमालेख रद्द गरिएको रकमलाई सोही आर्थिक वर्षको कुल बीमाशुल्कबाट घटाई खुद रकमलाई मात्र आम्दानी जनाईएको छ ।

नगद प्राप्त मिति भन्दा बीमाशुल्क भुक्तानी गर्नुपर्ने मिति पछि भएको अवस्थामा सो रकमलाई धरोटी जनाई बीमा लेख जारी भएको मितिमा आम्दानी जनाईएको छ । तर पूनर्बीमा स्वीकार गरे बापत प्राप्त हुने बीमाशुल्क आम्दानी प्रोदभावी (Accrual) आधारमा लेखाङ्कन गरिएको छ ।

९. **पुनर्बीमा कमिशन आम्दानी लेखाङ्कन नीति**

पुनर्बीमा कमिशन आम्दानी प्रोदभावी (Accrual basis) आधारमा र नाफा कमिशन (Profit Commission) लाई नगद प्राप्तिको आधारमा आम्दानी बाँधिँएको छ । तर नाफा कमिशन (Profit Commission) लाई पुनर्बीमिकको लिखित समर्थन प्राप्त भएको अवस्थामा नगद प्राप्त सरह मान्ने नीति रहेको छ ।

१०. **अन्य आय लेखाङ्कन तथा बाँडफाँड नीति**

कम्पनीले लगानीबाट प्राप्त गर्ने ब्याज तथा अन्य आम्दानी (लाभांश बाहेक) लाई प्रोदभावी (Accrual basis) आधारमा आम्दानी जनाईएको छ । कम्पनीको अप्रत्यक्ष आम्दानीलाई बीमा समितिको वित्तीय विवरण सम्बन्धी निर्देशन २०६५ बमोजिम भार निर्धारण गरी बाँडफाँड गरिएको छ ।

११. **कर्जा लेखाङ्कन नीति**

कम्पनीले उपयोग गरेको कर्जालाई साँवा रकममा लेखाङ्कन गर्ने नीति रहेको छ । यस आ. ब. २०७८/७९ को मसान्त सम्ममा कम्पनीले तिर्नु पर्ने वा कर्मचारी संग बाहेक उठाउनु पर्ने कुनै पनि कर्जा रहेको छैन ।

१२. **व्यवस्थापन खर्च बाँडफाँड नीति**

कम्पनीको नाफा/नोक्सान तथा आय व्यय हिसाबहरूमा व्यवस्थापन खर्च बाँडफाँड बीमा समितिको (हाल नेपाल बीमा प्राधिकरण) वित्तीय विवरण सम्बन्धी निर्देशन बमोजिम भार निर्धारण गरी त्यस अनुरूप बाँडफाँड गरिएको छ ।

१३. **बीमा दाबी भुक्तानी खर्च लेखाङ्कन नीति**  
कम्पनीले दाबी भुक्तानी गर्दा बीमालेख बमोजिम भुक्तानी गर्नुपर्ने रकम तथा सो दाबी फछ्यौटको लागि आवश्यक परामर्श र अनुसन्धान खर्च समेत समावेश हुने गरी खर्च लेखाङ्कन गर्ने गरेको छ ।
१४. **बीमा दाबी वापत व्यवस्था लेखाङ्कन नीति**  
तिर्न बाँकी दावीहरूको अनुमानित दायित्व वासलातको दिनमा पुनर्बीमक तथा सह बीमकहरूको हिस्सा कटाई खुद हुने रकममा निश्चित रुपमा प्राप्त हुने Salvage को रकम घटाई जनाइएको छ । बीमा ऐन २०४९ को दफा २२ तथा बीमा नियमावली २०४९ को नियम १५(१)(३) को ब्यवस्था बमोजिम ब्यवस्थापनले कायम गरेको भुक्तानी हुन बाँकी दाबी रकमको ११५% रकम व्यवस्था गर्ने नीति लिएको छ ।
१५. **खुद नाफा बाण्डफाण्ड नीति**  
खुद नाफाबाट चालु आर्थिक वर्षमा छुट्याइएको स्थगन कर जगेडालाई समायोजन गरेपछि बाँकी रहेको खुद नाफाको ५०% रकम बीमा समितिको वित्तिय विवरण सम्बन्धी निर्देशन, २०६५ बमोजिम प्रत्येक किसिमको बीमाकोषमा तिनीहरूको भार अनुसार बाण्डफाण्ड गरिएको छ ।
१६. **कर्मचारीको उपदान, विदा तथा अन्य सुविधा वापत व्यवस्था नीति**  
कर्मचारीको उपदान, घर विदा तथा बिरामी विदा वापतको रकम कम्पनीको सेवा विनियमावली, २०७१ बमोजिम निम्न अनुसार गरिएको छः  
(क) **उपदान व्यवस्था:**  
कम्पनीमा कार्यरत कर्मचारी (करार/अस्थायी/परिक्षणकाल/स्थायी)ले कम्पनीको सेवाबाट अलग भएमा देहायको दरले उपदान पाउने छन् :  
१. १५ वर्षसम्म कम्पनीको सेवा गरेको कर्मचारीले आफुले काम गरेको प्रत्येक महिनाको निमित्त खाईपाई आएको तलबको ८।३३% ।  
२. १५ वर्ष भन्दा माथि २० वर्षसम्म कम्पनीको सेवा गरेको कर्मचारीले आफुले काम गरेको प्रत्येक महिनाको निमित्त खाईपाई आएको तलबको १२।४९५% ।  
३. २० वर्ष भन्दा बढी अवधि कम्पनीको सेवा गरेका कर्मचारीले आफुले काम गरेको प्रत्येक महिनाको निमित्त खाईपाई आएको तलबको १६।६६% ।  
(ख) **संचित विदाको सम्बन्धमा**  
घर विदाको हकमा ९० दिन र विरामी विदाको हकमा ६० दिनसम्म संचित राखि तत्कालको मासिक रुपमा पाउने तलब, ग्रेड र सामान्य भत्ता समेतको दरले हुन आउने रकम व्यवस्था गरी भुक्तानी गरिने व्यवस्था रहेको छ ।
१७. **शंकास्पद आसामी व्यवस्था नीति**  
असुल हुन नसक्ने आसामीहरूको छानबीन गरी व्यवस्थापनले नउठ्ने भनी निर्धारण गरे अनुसार शंकास्पद आसामीलाई सतप्रतिशत नोक्सानी व्यवस्था गर्ने नीति रहेको छ ।
१८. **अपलेखन खर्च लेखाङ्कन नीति**  
नेपाल सरकारको ऋणपत्र तथा बचतपत्रको खरिदमा भुक्तानी गरिएको प्रिमियम रकमलाई स्थगन खर्च मानी ऋणपत्र वा बचतपत्रको म्याद समाप्ती आधारमा प्रत्येक वर्ष समान रकम खर्च लेखाङ्कन गरिएको छ ।
१९. **अन्य लेखा नीतिहरू**  
(क) **असमाप्त जोखिम जगेडा व्यवस्था**  
बीमा ऐन २०४९ को दफा २२ तथा बीमा नियमावली, २०४९ को नियम १५(१)(ख) अनुरूप अग्नि, मोटर, हवाई, सामुद्रिक, इन्जिनियरिङ तथा विविध बीमातर्फ आय व्यय हिसाबमा देखाइएको खुद प्रिमियम आम्दानीको ५० प्रतिशतले हुने रकम असमाप्त जोखिमको निमित्त ब्यवस्था गर्ने गरिएको छ । सामुद्रिक बीमा व्यवसाय बाहेक अन्य व्यवसायमा अधिल्लो आर्थिक वर्षको असमाप्त जोखिम जगेडामा राखिएको रकमलाई यस वर्षको आयमा समावेश गर्ने गरिएको छ । सामुद्रिक बीमा व्यवसायको हकमा बीमा नियमावली, २०४९ को दफा १५ (ग) बमोजिम ३ वर्ष पश्चात मात्र आयमा समावेश गरिएको छ ।  
(ख) **कर्मचारी बोनस व्यवस्था**  
बोनस ऐन २०३० अनुसार आयकर अधिको GAAP (Generally Accepted Accounting Principle) अनुसारको वित्तीय विवरणको खुद नाफाको १० प्रतिशतले हुन आउने रकम कर्मचारी बोनसको लागि व्यवस्था गरिएको छ ।  
(ग) **बीमा सेवाशुल्क**  
कम्पनीले बीमा ऐन २०४९ दफा ४० को उपदफा २ बमोजिम कुल बीमाशुल्कको १ प्रतिशत रकम बीमा सेवा शुल्क वापत खर्च लेखाङ्कन गरिएको छ ।

## अनुसूची २६ वित्तिय विवरणसंग सम्बन्धित लेखा सम्बन्धि टिप्पणीहरू

१. सम्भावित दायित्वहरू
  - अ) चुक्ता वा भुक्तानी हुन बाँकी लगानी रहेको छैन ।
  - आ) प्रत्याभूति प्रतिबद्धता (Underwriting Commitments) रहेको छैन ।
  - इ) बीमालेख अन्तर्गत भन्दा बाहेकबाट कम्पनी उपर दावी परेको तर कम्पनीले दायित्व स्वीकार नगरेको कुनै सम्भावित दायित्व रहेको छैन ।
  - ई) कम्पनीले वा कम्पनीको तर्फबाट कुनै ग्यारेण्टी दिईएको छैन ।
  - उ) अन्य कुनै दायित्व नरहेको
२. भुक्तानी गर्न बाँकी दावी बापत दायित्व मूल्याङ्कन गर्दा अवलम्बन गरेको आधारहरू  
कम्पनीले दावीकर्ताद्वारा पेश गरेको कागजात र अन्य प्रमाणहरूको साथै बीमालेखमा उल्लेखित जोखिम (Risk Coverage) र सर्भेयरले पेश गरेको रिपोर्टमा उल्लेखित अनुमानित दावी रकमको आधारमा दायित्व मूल्याङ्कन गर्ने गरेको छ ।
३. बीमकको सम्पत्तिमा आएको सीमितता तथा विवादहरू  
कम्पनीको सम्पत्तिमा हाल सम्म कुनै विवाद तथा सिमितता रहेको छैन ।
४. कर्जा, लगानी तथा स्थिर सम्पत्तिको लागि गरिएको प्रतिबद्धता  
कम्पनीले कर्जा, लगानी तथा स्थिर सम्पत्तिको लागि कुनै किसिमको प्रतिबद्धता जनाएको छैन ।
५. लगानीसंग सम्बन्धित देहायका खरिद बिक्री सम्भौताहरूको मूल्य
  - अ) खरिद गरिएको सम्पूर्ण सम्पत्तिको स्वामित्व प्राप्त भएको छ ।
  - आ) बिक्री गरिएको सबै सम्पत्तिको भुक्तानी प्राप्त भएको छ ।
६. यस वर्षभरी गरिएको लगानी तथा बिक्री / फिर्ता लिएको लगानीको विवरण  
यस आर्थिक वर्षमा कम्पनीले रु. १,७४४,८५५,९९१ (गत वर्ष रु. २,३००,०५२,७९६) थप लगानी गरेको छ तथा रु. ९८१,९१८,२०८ (गत वर्ष रु. १,७२४,७४१,४७९।) लगानी फिर्ता लिएको छ ।
७. बैंक मौज्जात हिसाब सम्बन्धमा सम्बन्धित बैंक / वित्तीय संस्थाको समर्थन सहितको हिसाब मिलान सम्बन्धी व्यहोरा  
बैंक तथा वित्तिय संस्थाहरूमा रहेको मौज्जात कम्पनीको हिसाबसंग मिलान (Reconcile) गरी समर्थन प्राप्त भईसकेको छ ।
८. बीमक / पुनर्बीमकसंग लिनु दिनु बाँकी हिसाब सम्बन्धमा सम्बन्धित बीमक / पुनर्बीमकको समर्थन सहितको हिसाब मिलान सम्बन्धी व्यहोरा  
विदेशी पूनर्बीमकहरूसंग लिनु पर्ने रु. १४१,२४९,६४२ (गत वर्ष रु. २५९,६४७,१९८) र दिनु पर्ने रु. ३२४,४०६,९९८ (गत वर्ष रु. २६६,९३५,१६१) हिसाब रहेको छ । त्यसैगरी स्थानिय विमकहरूसंग लिनु पर्ने रु. ४,५६३,०९७ (गत वर्ष रु. ७,६६६,४९६) र दिनु पर्ने रु. १३,४५१,४५३ (गत वर्ष रु. ९,१८०,८४८) रकम रहेको छ ।
९. बीमकले गरेको लगानी प्रचलित बीमा ऐन, नियमावली तथा बीमा समितिबाट तोकिए बमोजिम रहे नरहेको  
कम्पनीले गरेको लगानी प्रचलित बीमा ऐन, नियमावली तथा बीमा समितिबाट तोकिएको निर्देशन बमोजिम रहेको छ ।
१०. बीमकको संचालक वा संचालकसंग सम्बन्धित व्यक्ति वा संस्थसंग भएको कारोबार  
बीमकको संचालक वा संचालकसंग सम्बन्धित व्यक्ति वा संस्थसंग भएको कारोबार छैन ।
११. बीमकले आफ्नो सम्पत्तिको सुरक्षणमा लिएको ऋणको धितो, शर्त तथा औचित्य  
कम्पनीले आफ्नो सम्पत्तिको सुरक्षणमा कुनै ऋण लिएको छैन ।
१२. बीमकले कर चुक्ता प्रमाण पत्र प्राप्त गरेको आ.व. तथा त्यस्तो चुक्ता प्रमाण पत्र प्राप्त हुन बाँकी आ.व. र सो सम्बन्धी विवरणका साथै अघिल्लो आ.व. हरूको कर जरिवाना ब्याज बापत दावी परेको र यस आ.व. मा भुक्तानी भएको रकम  
कम्पनीको आ.ब. २०७४।७५ सम्म कर परीक्षण भई सोको कर निर्धारण पत्र प्राप्त भई सकेको छ । त्यस पछिका आ.ब. हरूको लागि आय विवरण दाखिला भई सकेको तर सोको कर निर्धारण हुन बाँकी रहेको छ ।
१३. फिर्ता गरेको बीमाशुल्कको परिमाण र कारण  
यस आर्थिक वर्षमा जम्मा रु. ८८,००४,९८३।५३ (गत वर्ष रु. ४३,२६८,१५२।८१) बीमाशुल्क फिर्ता गरिएको छ । बिमितको अनुरोधमा निम्न कारणहरूले बीमाशुल्क रकम फिर्ता गरिएको हुन्छ :
  - » आर्थिक वर्ष अनुसार बीमालेख अवधि मिलाई बाँकी बीमाशुल्क अर्को आ.ब. को लागि समायोजन गरिएको ।
  - » बीमालेखमा वहन गरिएको जोखिम हटाईएको ।
  - » बीमितको अनुरोधमा बीमाङ्क रकम घटाईएको ।
  - » बीमालेख रद्द गरिएको ।

१४. अपलेखन हुन बाँकी खर्चको विवरण नरहेको ।
१५. Nepal Accounting Standard (NAS) -10 (Events After the Reporting Period) अनुसार Reporting Period -३२ अषाढ, २०७९ पछि, जारी गर्नको लागि स्वीकृत (Authorized for issue) अधिको मिति सम्मको Events लाई पनि वित्तिय विवरण प्रतिवेदनमा समायोजन गर्नु पर्ने हुनाले आ.व. २०७७/७८ को पूँजीकृत हुन बाँकी बोनस शेयरलाई आ.व. २०७८/७९ को वित्तिय विवरण प्रतिवेदनमा समायोजन गरिएको छ ।
- आ.व. २०७७/७८ को साधारण सभा ९ चैत्र, २०७८ मा भएको र १७ जेठ, २०७९ मा मात्र २२,८२,२४५,०६० कित्ता बोनस शेयर नेप्सेमा सुचिकृत हुन गएकोले आ.व. २०७७/७८ सँग सम्बन्धित पूँजीकृत हुन बाँकी बोनस शेयर रु २२,८२,४५,०६० Reporting प्रयोजनको लागी यस आ.व. २०७८/७९ मा जगेडा तथा कोषबाट घटाई शेयर पूँजीमा पूँजीकृत गरिएको छ ।
१६. लिज होल्ड सम्पत्तिमा गत वर्षसम्म र यस वर्ष खर्च (Amortization) लेखिएको रकमको विवरण
- यस कम्पनीमा आ.व. २०७८/७९ को अन्त्य सम्ममा लिज होल्ड सम्पत्तिको जम्मा परल मूल्य रु.९,२९,८,०१५ रहेको छ । त्यस रकमबाट गत वर्षसम्म लेखिएको खर्च रकम जम्मा रु. ५,२५८,६८६ रहेको छ तथा चालु आर्थिक वर्षमा रु. ८७०,४४१ ह्रास कट्टी खर्च लेखी खूद मूल्य रु. ३,१६८,८८८ बाँकी रहेको छ ।
१७. वर्षभरिमा वासलात बाहिरको कारोबार: नरहेको ।
१८. अघिल्ला वर्षहरूसँग सम्बन्धित आम्दानी तथा खर्चहरूको छुट्टाछुट्टै विवरण: नरहेको ।
१९. अन्य जानकारीहरू
- (क) सम्बन्धित पक्षहरू संगको कारोबार (Related Parties Transactions)
- कम्पनीसँग वित्तिय स्वार्थ गाँसिएका मुख्य अधिकारीहरूमा संचालक समितिका अध्यक्ष, संचालक समितिका सदस्यहरू, प्रमुख कार्यकारी अधिकृत र एक प्रतिशत वा सोभन्दा बढी शेयर लिएका शेयरधनीहरू लगायत निजहरूको परिवारका सदस्य र सम्बन्धित संस्थाहरू समेत समावेश रहेका छन् ।
- संचालक वा संचालकसँग सम्बन्धित व्यक्ति वा संस्थाको सम्पत्तिहरूको सम्बन्धमा भएको बीमा सम्बन्धि कारोबार बुँदा (१०) मा उल्लेख गरिएको छ ।
- यस आर्थिक वर्षको मसान्त सम्ममा विभिन्न समिति/उप(समितिहरूको बैठकमा उपस्थिती वापत संचालकहरूलाई जम्मा रु.१,२३५,०००/०० भत्ता भुक्तानी गरिएको छ । प्रमुख कार्यकारी अधिकृतलाई तलब भत्ता वापत रु.८,०९०,८७९ भुक्तानी गरिएको छ । यसका अतिरिक्त प्रमुख कार्यकारी अधिकृतलाई कर्मचारी सवारी साधन नियमावली अनुसार गाडी सुविधा प्रदान गरिएको छ ।
- कम्पनीको पन्ध्रौँ वार्षिक साधारण सभाको निर्णय अनुसार प्रचलित दुर्घटना बीमा पोलिसी अन्तर्गत संचालक समितिका अध्यक्ष एवं सदस्यहरूलाई बीमाङ्क रु. ५० लाखको व्यक्तिगत दुर्घटना बीमा र स्वास्थ्य बीमालेखको सीमा भित्र रही संचालक समितिका अध्यक्ष, सदस्य र निजका आश्रित परिवारको स्वास्थ्य बीमा गरे वापत कम्पनीले जम्मा रु. ११५,५०० बीमाशुल्क भुक्तानी गरेको छ ।
- (ख) कम्पनीले पब्लिक लिमिटेडको शेयरमा गरेको लगानीमा परल मूल्य भन्दा बजार मूल्य घटी भएकोले सो वापत शत प्रतिशत व्यवस्था साथै नेपाल राष्ट्र बैंकले समस्याग्रस्त घोषणा गरेका बैंक तथा वित्तिय संस्थाहरूको खाता मौज्दात वापत गत आर्थिक वर्षमा व्यवस्था गरिएको रकम रु.१,०९,८१,५७९। यस आर्थिक वर्षमा यस कम्पनीले पब्लिक लिमिटेडको शेयरमा रु.२६,९८२,७०३ व्यवस्था थप गरि जम्मा रकम रु.३७,९६४,२८३ “लगानीमा नोकसानीको लागि व्यवस्था” शिर्षक अन्तर्गत व्यवस्था जनाइएको छ ।

#### सोलभेसी अनुपात

कम्पनीको सोलभेसी अनुपात निम्नानुसार रहेको छ:

विवरण	रकम रु. (हजारमा)
<b>क. उपलब्ध सोलभेसी मार्जिन रकम</b>	
कुल समायोजित सम्पत्ति (अ)	५,९१०,१३०।५४
कुल समायोजित दायित्व (आ)	३,१६३,१५७।८०
उपलब्ध सोलभेन्सी मार्जिन रकम (अ) - (आ)	२,७४६,९७२।७५
<b>ख. आवश्यक सोलभेन्सी मार्जिन, निम्नमध्ये उच्चतम रकम</b>	
न्यूनतम चुक्ता पूजी रकमको छण प्रतिशत	५००,०००।००

विगत तीन आर्थिक वर्षको खुद भुक्तानी हुन बाकी दावी औषत रकमको ४० प्रतिशत	३६७,७५९।०७
खुद बीमा प्रिमियमको २० प्रतिशत	३८४,९८८।५८
आवश्यक सोल्भेन्सी मार्जिन	५००,०००।००
<b>सोल्भेन्सी अनुपात (क/ख)</b>	<b>५।४९</b>

सोल्भेन्सी अनुपातको गणना (उपलब्ध सोल्भेन्सी मार्जिन) रकमलाई (आवश्यक सोल्भेन्सी मार्जिन) रकमले भाग गरी गरिन्छ।

उपलब्ध सोल्भेन्सी मार्जिन रकम भन्नाले कुल समायोजित सम्पत्ति रकम र कुल समायोजित दायित्वको

फरक हो।

आवश्यक सोल्भेन्सी मार्जिन निम्न रकममध्ये सबैभन्दा उच्च रकम हो।

- (क) रु. ५००,०००,०००
- (ख) खुद बीमा प्रिमियमको २० प्रतिशत बराबरको रकम
- (ग) बीगत तीन आर्थिक वर्षको खुद भुक्तानी हुन बाँकी दावी औषत रकमको ४० प्रतिशत बराबरको रकम बीमा समितिको मिति २०७१।०६।२७ मा जारी सोल्भेन्सी मार्जिन निर्देशिका बमोजिम निजीवन बीमा कम्पनीको १।५ भन्दा माथिको सोल्भेन्सी अनुपातलाई राम्रो मानिन्छ।
- (घ) कम्पनीको संचालक समितिले आ.व. २०७८।७९ को लागि रु २६२,४८१,८२०।०० को बोनस शेयर तथा सो रकममा लाग्ने कर रु १३,८१४,८३३।०० नगद लाभांशको रुपमा प्रस्ताव गरिएको छ। माथि उल्लेखित बोनस शेयर रु २६२,४८१,८२०।०० मा महाविपत्ति कोषबाट सारेको रु. २२,७२७,२७३।०० समावेश गरिएको छ।
- (ङ) संलग्न हिसावहरूको रकमलाई निकटतम रुपैयाँमा देखाइएको छ।



## अनुसूची २७

प्रमुख सूचकाङ्कहरू

रकम (रु)

क्र.सं	विवरण	सूचकांक	२०७४/७५	२०७५/७६	२०७६/७७	२०७७/७८	२०७८/७९
१	नेट वर्थ	रु.	१,९६०,६५१,०३४	२,२०७,९०७,८२३	२,६६५,२४९,७६२	३,१५७,८२४,६५८	३,६८८,७५७,८०५
२	शेयर संख्या	संख्या	११,७६२,७८४	११,७६२,७८४	१३,१७४,३१८	१५,२१६,३३७	१७,४९८,७८८
३	प्रति शेयर कितावी मूल्य	रु.	१६६.६८	१८७.७०	२०२.३१	२०७.५३	२१०.८०
४	खुद नाफा	रु.	३०२,४६०,१५२	३५४,७३१,४९०	४६८,०८९,४१४	५०४,५८७,७९९	५४४,८१७,४७०
५	प्रति शेयर आय (EPS)	रु.	२५.७१	३०.१६	३५.५३	३३.१६	३१.१३
६	प्रति शेयर लाभांश (DPS) (वोनश शेयर तथा कर समेत)	रु.	१२.६३	९.१४	१६.३२	१५.७९	१५.७९
७	प्रति शेयर बजार मूल्य (MPPS)	रु.	९८१.००	४८९.००	६०७.००	१,३४८.००	६९४.००
८	मूल्य आमदानी अनुपात (PE Ratio)	अनुपात	३८.१५	१६.२२	१७.०८	४०.६५	२२.२९
९	खुद बीमाशुल्क/कुल बीमाशुल्क	प्रतिशत	५९.३१	५९.७४	६१.२६	६८.३५	६०.६०
१०	खुद नाफा/कुल बीमाशुल्क	प्रतिशत	१८.२१	१८.५१	२२.५७	२०.८९	१९.०९
११	कुल बीमाशुल्क/कुल सम्पत्ति	प्रतिशत	४८.६२	४६.२६	४१.६२	४०.६८	४२.२२
१२	लगानी र कर्जाबाट आय/कुल लगानी र कर्जा	प्रतिशत	७.५३	८.९८	९.१२	९.६६	७.८९
१३	पुनर्बीमा कमिशन आय/कुल पुनर्बीमाशुल्क	प्रतिशत	२४.१९	३०.४३	३१.३७	२६.८३	२७.५९
१४	व्यवस्थापन खर्च/कुल बीमाशुल्क	प्रतिशत	१४.८९	१६.४७	१५.९२	१५.५२	१७.१८
१५	बीमा अभिकर्ता सम्बन्धि खर्च/कुल बीमाशुल्क	प्रतिशत	२.४२	२.२८	२.३०	२.४४	२.४२
१६	बीमा अभिकर्ता संख्या	संख्या	२१६.००	२१९.००	२२८.००	१६३.००	१९८.००
१७	कर्मचारी संख्या	संख्या	२८५.००	३५२.००	३७७.००	४०६.००	४८९.००
१८	कार्यालयको संख्या	संख्या	४८.००	४८.००	६०.००	७७.००	८१.००
१९	कर्मचारी खर्च/व्यवस्थापन खर्च	प्रतिशत	६०.०५	५८.४७	५९.६३	५९.०७	५५.३४
२०	कर्मचारी खर्च/कर्मचारी संख्या	रु.	५२१,०३९	५२४,२२९	५२२,२५१	५४५,३७४	५५४,८८६
२१	भुक्तानी हुन बाँकी दावी रकम/कुल दावी रकम	प्रतिशत	२३.६०	०.५८	८०.७२	१५७.६७	१४०.७६
२२	भुक्तानी हुन बाँकी दावीको संख्या/कुल दावीको संख्या	प्रतिशत	२७.७५	२७.२३	४९.०६	४९.६५	६९.६३
२३	कुल कायम रहेको बीमालेखको संख्या	संख्यामा	२६९,८२२	२७६,७१५	२४४,८७४	३०२,७२९	२९८,८२०
२४	यस वर्ष नवीकरण भएको बीमालेखको संख्या/गत वर्ष कायम रहेको बीमालेखको संख्या	प्रतिशत	११.७७	९.७७	-	०.२१	०.२२
२५	दावी परेको बीमालेखको संख्या/कुल कायम रहेको बीमालेखको संख्या	प्रतिशत	१.४०	२.११	२.६२	४.१४	४.७४
२६	सोलभेन्सी मार्जिन	प्रतिशत	२.४१	२.६६	३.४७	४.५१	५.४९
२७	कुल बीमाशुल्कमा वृद्धि	प्रतिशत	२१.९२	१५.३७	८.२२	१६.४८	१८.१५
२८	खुद बीमाशुल्कमा वृद्धि	प्रतिशत	३१.९२	१६.२१	१०.९७	२९.९५	४.७५
२९	अग्नी बिमा	प्रतिशत	३५.४९	२५.५६	२०.१८	४०.२१	१.६७
३०	मोटर बिमा	प्रतिशत	३५.१३	४.३९	७.११	२०.३४	(४.१५)
३१	सामून्द्रिक बिमा	प्रतिशत	३३.८२	५८.८३	७.३२	१३६.२५	(३.००)
३२	इन्जिनियरिङ तथा ठेकेदार जोखिम बिमा	प्रतिशत	(४९.१६)	९४.०४	३४.९८	(१५.४२)	७४.७८
३३	हवाई बिमा	प्रतिशत	३०.१७	(१००.००)	-	-	(१००.००)
३४	विविध बिमा	प्रतिशत	६१.०९	१६२.७९	(१२.३६)	६४.२८	(८.९६)

३५	लगानीमा वृद्धि	प्रतिशत	५३.३५	१६.८८	८.५०	१८.२९	२०.५०
३६	पूँजी र खूद जम्मा सम्पत्तिको अनुपात	प्रतिशत	६६.६२	३८.९१	३४.४०	३३.११	३२.८६
३७	खूद बिमाशूल्क र पूँजी अनुपात	प्रतिशत	६८.३१	६९.५४	७४.९१	८४.७३	७९.०१
३८	सोलभेन्सी अनुपात	प्रतिशत	२४१.३३	२६५.९४	३४७.००	४५०.५३	५४९.३९
३९	(सूचिकृत नभएको शेयरमा लगानी र आसामि) / खूद जम्मा सम्पत्ति	प्रतिशत	९.११	४.४७	५.८२	९.५९	४.८९
४०	शेयरमा भएको लगानी/ खूद जम्मा सम्पत्ति	प्रतिशत	१०.९५	२.५९	६.४३	५.१७	७.११
४१	पुर्नविमकले भुक्तानी गर्न बाँकी रकम र पुर्नविमकलाई जारी गरेको बिजकको रकम	प्रतिशत	५.६७	२९.१०	(९.१६)	३३.९६	१२.५६
४२	खूद जोखिम धारण अनुपात	प्रतिशत	५९.३१	५९.८२	६१.२६	६८.३५	६०.६०
४३	अग्नी बिमा	प्रतिशत	५४.५३	७९.३३	५९.६७	७०.३५	६३.४२
४४	मोटर बिमा	प्रतिशत	८६.०४	९२.००	८३.३४	९०.४२	८२.२९
४५	सामून्द्रिक बिमा	प्रतिशत	३२.१४	६१.४४	३७.२६	५९.२४	४९.४५
४६	इन्जिनियरिङ तथा ठेकेदार जोखिम बिमा	प्रतिशत	८.१९	५०.७५	१५.५९	१३.२४	१४.७३
४७	हवाई बिमा	प्रतिशत	५.००	-	१००.००	१००.००	-
४८	विविध बिमा	प्रतिशत	२४.१८	७२.४२	४६.३५	५८.३३	४६.३५
४९	खूद टेक्निकल रिजर्भ/ गत तीन वर्षको खूद बिमा शूल्कको औषत	प्रतिशत	६९.०७	७६.२४	९७.७२	११०.७६	९९.८०
५०	दाबी अनुपात	प्रतिशत	४८.७७	५०.८२	४९.७३	५६.१६	५२.९४
५१	खर्च अनुपात	प्रतिशत	१५.५८	१०.०४	८.८५	१४.३९	१३.२८
५२	कमिशनको अनुपात	प्रतिशत	(१४.२४)	(१७.८८)	(१६.९२)	(९.९५)	(१४.३२)
५३	जम्मा खर्च अनुपात	प्रतिशत	६४.३६	६०.८७	३०.९४	७०.५५	६६.२१
५४	कूल व्यवस्थापन खर्च र कूल बिमाशूल्क	प्रतिशत	१४.८९	१४.९४	१५.९२	१५.५२	१७.१८
५५	व्यवसाय प्रवर्द्धन खर्च र खूद बिमाशूल्क	प्रतिशत	१.५१	१.०६	१.४७	१.५४	१.५०
५६	लगानीबाट आय र खूद बिमाशूल्क	प्रतिशत	९.१३	४.०६	२२.५९	२१.७६	२०.४५
५७	पुँजीमा प्रतिफल	प्रतिशत	१४.३२	९.३५	१६.९१	१३.२९	१०.०३
	नबिकरण						
५८	अग्नी बिमा	प्रतिशत	५३.०२	२२.५६	-	४०.००	११.६४
५९	मोटर बिमा	प्रतिशत	७.२६	६.९२	-	११.००	९.३१
६०	सामून्द्रिक बिमा	प्रतिशत	-	-	-	-	०.००
६१	इन्जिनियरिङ तथा ठेकेदार जोखिम बिमा	प्रतिशत	१५.६९	१६.९१	-	२३.००	०.३०
६२	हवाई बिमा	प्रतिशत	-	-	-	-	-
६३	विविध बिमा	प्रतिशत	१६.२३	११.३७	-	८.००	०.८६

अनुसूची -२८

बीमाङ्कको विवरण

रकम (रु)

क्र.सं.	बीमाको किसिम	कायम रहेको बीमालेखको संख्या		कायम रहेको बीमालेख अन्तर्गत जम्मा बीमाङ्क		पुनर्बीमालाई जोखिम हस्तान्तरण गरिएको बीमाङ्क		बीमकले खुद जोखिम धारण गरेको बीमाङ्क	
		यस वर्ष	गत वर्ष	यस वर्ष	गत वर्ष	यस वर्ष	गत वर्ष	यस वर्ष	गत वर्ष
१	अग्नी	६८,७११	७१,८४१	४२५,३२८,६७२,१९२	३८०,०८८,६६०,२९२	११२,२५३,४८२,९१७	८९,७२६,९७९,९३७	३१३,०७५,१८९,२७५	२९०,३६१,६८०,३५६
२	सामुद्रिक	९,४२१	१०,४२६	५०,१९६,५१५,२४६	५५,०६२,३२७,८६१	२५,३७५,४९६,८५४	२२,४४१,९९४,७२४	२४,८२१,०१८,३९२	३२,६२०,३३३,१३७
३	हवाई	-	१	-	२,७९३,३५०	-	-	-	२,७९३,३५०
४	मोटर	१८८,४९४	१९३,३५९	७०,०६४,२०९,४४९	८६,१६१,२१७,८३१	१३,३३५,९३६,१००	८,२५६,५५६,९६६	५६,७२८,२७३,३५०	७७,९०४,६६०,८६५
५	इन्जिनियरीङ्ग	४,३५८	४,१८७	५६,६७०,१५२,७२४	६०,८३२,१६४,५६३	४८,३२०,७७९,८१२	५२,७७८,९८५,२४४	८,३४९,३७२,९१२	८,०५३,१७९,३१८
६	विविध	१४,६२१	११,०१३	१८७,९९४,८८४,२५२	१७६,८१६,१३२,७३७	९८,८०३,७८१,६२०	८०,२६७,१४७,६४४	८९,१९१,१०२,६३३	९६,५४८,९८५,०९३
७	पशुपंछी तथा बाली	७,३६९	३,२०१	५,३२०,५८८,८०२	२,६८९,४२१,९७९	१,९१४,४७५,५९९	२,१५१,५३७,५८३	३,४०६,११३,२०३	५३७,८८४,३९६
८	लघुवीमा	५,८४६	८,७०१	६,४६९,४३३,४६६	५,३०१,४५७,१५०	१,२९३,०७७,७१७	५,२५७,६५०,३००	५,१७६,३५५,७४९	४३,८०६,८५०
जम्मा		२९८,८२०	३०२,७२९	८०९,०४४,४४६,१३१	७६६,९४४,१७४,७६४	३०१,२९७,०३०,६१८	२६०,८८०,८५२,३९९	५००,७४७,४२५,५१३	५०६,०७३,३२३,३६५

## NECO INSURANCE LIMITED

### COMPARATIVE INCOME STATEMENT FOR 5 YEARS

Fig. in NPR

Description	Financial Years				
	2017/18	2018/19	2019/20	2020/21	2021/22
	2074/75	2075/76	2076/77	2077/78	2078/79
Gross Premium	1,660,948,034	1,916,256,344	2,073,698,567	2,415,464,185	2,853,825,744
Reinsurance Premium Ceded	(675,778,324)	(771,406,352)	(803,306,897)	(764,591,450)	(1,124,474,478)
<b>Net Premium</b>	<b>985,169,709</b>	<b>1,144,849,992</b>	<b>1,270,391,670</b>	<b>1,650,872,735</b>	<b>1,729,351,266</b>
Reinsurance Commission	163,463,050	234,741,476	252,014,254	205,148,273	310,205,799
Investment and Other Income	196,523,163	265,500,748	302,803,668	407,770,887	365,108,655
Opening Provision for O/S Claim	176,161,614	174,115,573	235,323,329	340,698,597	529,601,698
Opening Reserve for Unexpired Risk	369,666,871	487,783,946	568,030,982	631,408,120	812,325,918
<b>Total Income (a)</b>	<b>1,890,984,407</b>	<b>2,306,991,735</b>	<b>2,628,563,903</b>	<b>3,235,898,612</b>	<b>3,746,593,336</b>
Gross Claim Settled	737,771,912	1,023,752,169	766,094,770	1,078,475,407	1,376,434,739
Claims Recovery from Reinsurance	(315,186,911)	(468,673,902)	(273,061,611)	(449,153,653)	(503,828,379)
<b>Net Claims Settled</b>	<b>422,585,001</b>	<b>555,078,267</b>	<b>493,033,159</b>	<b>629,321,754</b>	<b>872,606,361</b>
Agency Commission	40,126,814	43,709,770	47,785,588	58,946,846	68,946,737
Facultative Commission Expense	548,507	659,523	600,748	1,182,905	1,068,859
Service Charge	9,851,697	11,448,500	12,703,917	16,508,727	17,293,513
Management Expense (Staff)	148,496,137	184,528,592	196,888,579	221,421,945	271,339,482
Management Expense (Other)	98,806,126	131,080,375	133,306,484	153,448,554	219,013,889
Other Expenses and Provisions	28,297,550	14,293,986	21,028,282	7,501,590	33,377,494
Closing Provision for O/S Claim	174,115,573	235,323,329	340,698,597	529,601,698	544,728,234
Closing Reserve for Unexpired Risk	492,584,855	572,424,996	635,195,835	825,436,368	864,675,633
<b>Total Expense (b)</b>	<b>1,415,412,260</b>	<b>1,748,547,337</b>	<b>1,881,241,189</b>	<b>2,443,370,388</b>	<b>2,893,050,200</b>
Profit/(Loss) before Bonus and Tax	475,572,147	558,444,398	747,322,714	792,528,225	853,543,136
Provision for Bonus	40,269,001	44,354,461	67,938,429	72,048,020	85,354,314
Provision for Tax	132,842,995	159,358,447	211,294,872	215,892,406	223,371,352
<b>Net Profit/(Loss)</b>	<b>302,460,152</b>	<b>354,731,490</b>	<b>468,089,414</b>	<b>504,587,800</b>	<b>544,817,470</b>

## NECO INSURANCE LIMITED

### COMPARATIVE STATEMENT OF FINANCIAL POSITION FOR 5 YEARS

Fig. in NPR

Description	Financial Years				
	2017/18	2018/19	2019/20	2020/21	2021/22
	2074/75	2075/76	2076/77	2077/78	2078/79
<b>Source of Funds</b>					
Share Capital	1,176,278,400	1,176,278,400	1,317,431,808	1,521,633,738	1,749,878,799
Reserve and Funds	309,063,965	361,218,433	419,957,789	468,062,806	504,906,830
Insurance Fund	435,591,329	612,957,074	847,001,779	1,099,389,224	1,359,496,487
Catastrophy Reserve	39,717,341	57,453,915	80,858,386	68,738,890	74,475,689
Current Liabilities & Provisions	1,455,688,103	1,934,558,860	2,317,584,631	2,779,408,036	3,070,157,356
<b>Total Source</b>	<b>3,416,339,138</b>	<b>4,142,466,683</b>	<b>4,982,834,393</b>	<b>5,937,232,694</b>	<b>6,758,915,161</b>
<b>Application of Funds</b>					
Fixed Assets(Net)	217,780,949	313,911,541	416,032,088	449,015,765	539,235,098
Investment	2,533,089,110	2,898,935,853	3,145,254,673	3,720,565,991	4,483,229,772
Current Assets, Loans and Advances	665,469,079	929,619,289	1,421,547,631	1,767,650,937	1,736,450,291
Deffered Expenses	-	-	-	-	-
<b>Total Application</b>	<b>3,416,339,138</b>	<b>4,142,466,683</b>	<b>4,982,834,393</b>	<b>5,937,232,694</b>	<b>6,758,915,161</b>
<b>Other Financial Indicators</b>					
Net Worth	1,960,651,034	2,207,907,823	2,665,249,762	3,157,824,658	3,688,757,805
Book Value Per Share	166.68	187.70	202.31	207.53	210.80
Earning Per Share (EPS)	25.71	30.16	35.53	33.16	31.13
Number of Branches	48	48	60	77	81
No. of Staffs	285	352	377	406	489
<b>Total No. of Policies</b>	<b>269,822</b>	<b>276,715</b>	<b>244,874</b>	<b>302,748</b>	<b>298,820</b>

NECO

## नेको इन्सुरेन्स लिमिटेड

### संस्थागत सुशासन सम्बन्धी वार्षिक अनुपालना प्रतिवेदन

(सूचीकृत संगठित संस्थाहरूको संस्थागत सुशासन सम्बन्धी निर्देशिका, २०७४ बमोजिम )

सूचीकृत संगठित संस्थाको नाम : नेको इन्सुरेन्स लिमिटेड  
ठेगाना : ज्ञानेश्वर, काठमाण्डौ  
ईमेल : [info@neco.com.np](mailto:info@neco.com.np)  
वेबसाइट : [www.neco.com.np](http://www.neco.com.np)  
फोन नं. : ०१-४५४२२६३  
प्रतिवेदन पेश गरिएको आ.ब. : २०७८-७९

#### १. संचालक समिति सम्बन्धी विवरण

(क) संचालक समितिको अध्यक्षको नाम तथा नियुक्ति मिति :

श्री रोहित कुमार भट्टराई, वि.सं. २०७७।०९।१५

(ख) संस्थाको शेयर संरचना सम्बन्धी विवरण (संस्थापक, सर्वसाधारण तथा अन्य) :

शेयरधनीहरू	शेयर संख्या	पूँजी संरचना
संस्थापक शेयरधनीहरू	८९,२४,३८२।८४	५१%
सर्वसाधारण शेयरधनीहरू	८५,७४,४०५।१५	४९%
जम्मा	१,७४,९८,७८७।९९	१००%

(ग) संचालक समिति सम्बन्धी विवरण :

क्र.सं.	संचालकहरूको नाम तथा ठेगाना	प्रतिनिधित्व भएको समुह	शेयर संख्या	नियुक्ति भएको मिति	पद तथा गोपनीयताको शपथ लिएको मिति	संचालक नियुक्तिको तरिका (विधि)
१	श्री रोहित कुमार भट्टराई	एस.एस. विनायक प्रा.लि.	५९,२४४।२७	२०७७।०२।२३	२०७७।०२।२३	वार्षिक साधारणसभा बाट निर्वाचित
२	श्री विनयरमण पौडेल	राष्ट्रिय वाणिज्य बैंक	२६,२४,८१६।१५	२०७७।११।२८	२०७७।११।२८	राष्ट्रिय वाणिज्य बैंकले मनोनित गरि पठाएको
३	श्री प्रेम कुमार श्रेष्ठ	कृषि विकास बैंक लि.	५,८४,३६७।३१	२०७९।०३।३१	२०७९।०३।३१	कृषि विकास बैंक लि. द्वारा श्री प्रेम कुमार श्रेष्ठ प्रतिनिधि नियुक्त गरि पठाएको । आगामी साधारणसभाबाट अनुमोदनको लागी पेश गरीने ।
४	श्री भरत कुमार अधिकारी	पद्मोदय प्रा.लि.	५९९।४३	२०७७।०९।१५	२०७७।०९।१५	साधारणसभा बाट निर्वाचित
५	श्री भानुभक्त पोखरेल	सर्वसाधारण	३८६।५१	२०७७।०३।२६	२०७७।०३।२६	संचालक समितिले नियुक्त गरि वार्षिक साधारणसभा बाट अनुमोदित
६	श्री रत्नराज पाण्डेय	स्वतन्त्र संचालक	—	२०७७।०३।२६	२०७७।०३।२६	संचालक समितिले नियुक्त गरि वार्षिक साधारणसभा बाट अनुमोदित

(घ) संचालक समितिको बैठक

- संचालक समितिको बैठक संचालन सम्बन्धी विवरण :

क्र.सं.	आ.ब.२०७७।०७।०७ मा बसेको संचालक समितिको बैठकको मिति	उपस्थित संचालकको संख्या	वैठकको निर्णयमा भिन्न मत राखी हस्ताक्षर गर्ने संचालकको संख्या	आ.ब.२०७७।०७।०७ मा बसेको संचालक समितिको बैठकको मिति
१	२०७७।०८।११	६	नभएको	२०७८।०८।२५
२	२०७७।०५।२६	६	नभएको	२०७८।०५।३१
३	२०७७।०६।२७	६	नभएको	२०७८।०६।१९
४	२०७७।०७।०५	५	नभएको	२०७८।०७।१७
५	२०७७।०७।१५	६	नभएको	२०७८।०७।३०
६	२०७७।०८।२८	६	नभएको	२०७८।०८।२०
७	२०७७।०९।१५	६	नभएको	२०७८।०९।११
८	२०७७।११।०७	४	नभएको	२०७८।१०।०३
९	२०७७।११।२८	६	नभएको	२०७८।१०।१४
१०	२०७७।१२।१२	६	नभएको	२०७८।११।१६
११	२०७७।१२।३१	५	नभएको	२०७८।१२।०६
१२	२०७८।०२।१९	६	नभएको	२०७८।१२।०९
१३	२०७८।०३।१०	६	नभएको	२०७९।०१।०२
१४	२०७८।०३।२३	६	नभएको	२०७९।०१।२६
१५	२०७८।०३।३०	६	नभएको	२०७९।०२।२६
१६				२०७९।०३।२७
१७				२०७९।०३।३१

- कुनै संचालक समितिको बैठक आवश्यक गणपुरक संख्या नपुगी स्थगित भएको भए सोको विवरण: नभएको
- संचालक समितिको बैठक सम्बन्धी अन्य विवरण :

संचालक समितिको बैठकमा संचालक वा बैकल्पिक संचालक उपस्थित भए-नभएको (नभएको अवस्थामा बैठकको मिति सहित कारण खुलाउने) :

क्र.सं.	संचालक समितिको बैठकको मिति	उपस्थित संचालकको संख्या	अनुपस्थित संचालकको नाम तथा कारण
१	२०७८।०८।२५	६	पुरै उपस्थित
२	२०७८।०५।३१	५	पुरै उपस्थित
३	२०७८।०६।१९	५	पुरै उपस्थित
४	२०७८।०७।१७	५	पुरै उपस्थित
५	२०७८।०७।३०	६	पुरै उपस्थित
६	२०७८।०८।२०	६	पुरै उपस्थित
७	२०७८।०९।११	६	पुरै उपस्थित
८	२०७८।१०।०३	६	पुरै उपस्थित
९	२०७८।१०।१४	६	पुरै उपस्थित
१०	२०७८।११।१६	६	पुरै उपस्थित
११	२०७८।१२।०६	६	पुरै उपस्थित
१२	२०७८।१२।०९	६	पुरै उपस्थित
१३	२०७९।०१।०२	६	पुरै उपस्थित

१४	२०७९।०१।२६	५	संचालक श्री ध्रुव चन्द्र गौतम निजि कारणले बैठकमा उपस्थित हुन नसक्ने जानकारी गराउनु भएको ।
१५	२०७९।०२।२६	६	पुरै उपस्थित
१६	२०७९।०३।२७	६	पुरै उपस्थित
१७	२०७९।०३।३१	६	पुरै उपस्थित

संचालक समितिको बैठकमा उपस्थित संचालकहरु, छलफल भएको विषय र तत्सम्बन्धमा भएको निर्णयको विवरण (माईन्यूट) को छुट्टै अभिलेख राख्ने नराखेको : राखेको

संचालक समितिको दुई लगातार बसेको बैठकको अधिकतम अन्तर (दिनमा) : ३८ दिन

संचालक समितिको बैठक भत्ता निर्धारण सम्बन्धमा बसेको बार्षिक साधारण सभाको मिति : २०७६।०५।१४ मा सम्पन्न २३औं बार्षिक साधारण सभा

संचालक समितिको प्रति बैठक भत्ता रु.अध्यक्ष रु. १५,०००।

संचालक रु.१०,०००।

आ.ब.को संचालक समितिको कुल बैठक खर्च रु. १२,३५,०००+६५,४४३= १३,००,४४३।-

## २. संचालकको आचरण सम्बन्धी तथा अन्य विवरण

संचालकको आचरण सम्बन्धमा सम्बन्धित संस्थाको आचार संहिता भए/नभएको :					भएको
एकाघर परिवारको एक भन्दा बढी संचालक भए सो सम्बन्धी विवरण :					नभएको
संचालकहरुको बार्षिक रुपमा सिकाई तथा पूर्णताजगी कार्यक्रम सम्बन्धी विवरण :					नभएको
क्र.सं.	विषय	मिति	सहभागी संचालकको संख्या	तालिम संचालन भएको स्थान	
प्रत्येक संचालकले आफू संचालकको पदमा नियुक्त वा मनोनयन भएको पन्ध्र दिनभित्र देहायका कुराको लिखित जानकारी गराएको/नगराएको र नगराएको भए सोको विवरण :					जानकारी गराएको छैन
● संस्थासंग निज वा निजको एकाघरको परिवारको कुनै सदस्यले कुनै किसिमको करार गरेको वा गर्न लागेको भए सोको विवरण,					छैन
● निज वा निजको एकाघरको परिवारको कुनै सदस्यले संस्था वा सो संस्थाको मुख्य वा सहायक कम्पनीमा लिएको शेयर वा डिबेन्चरको विवरण,					छैन
● निज अन्य कुनै संगठित संस्थाको आधारभूत शेयरधनी वा संचालक रहेको भए त्यसको विवरण,					छैन
● निजको एकाघरको परिवारको कुनै सदस्य संस्थामा पदाधिकारी वा कर्मचारीको हैसियतमा काम गरिरहेको भए सोको विवरण ।					छैन
● संचालकले उस्तै प्रकृतिको उद्देश्य भएको सूचिकृत संस्थाको संचालक, तलबी पदाधिकारी, कार्यकारी प्रमुख वा कर्मचारी भई कार्य गरेको भए सोको विवरण :					छैन
● संचालकहरुलाई नियमन निकाय तथा अन्य निकायहरुबाट कुनै कारवाही गरिएको भए सोको विवरण :					नगरेको

### ३. संस्थाको जोखिम व्यवस्थापन तथा आन्तरिक नियन्त्रण प्रणालीसम्बन्धी विवरण

- (क) जोखिम व्यवस्थापनको लागि कुनै समिति गठन भए /नभएको गठन नभएको भए सोको कारण : गठन भएको ।
- (ख) जोखिम व्यवस्थापनसमिति सम्बन्धी जानकारी:

(अ) समितिको संरचना(संयोजक तथा सदस्यहरूको नाम तथा पद)

नाम	पद
सञ्चालक , श्री विनयरमण पौडेल	संयोजक
सञ्चालक , श्री भरत कुमार अधिकारी	सदस्य
प्रमुख कार्यकारी अधिकृत , श्री अशोक कुमार खड्का	सदस्य
प्रमुख वित्त अधिकृत , श्री भुवन महत	सदस्य

(आ) समितिको बैठक संख्या : ३

(इ) समितिको कार्य सम्बन्धी छोटो विवरण

- विद्यमान जोखिम पहिचान तथा व्यवस्थापन प्रणालीको पर्याप्तता र उपयुक्तता सम्बन्धमा सञ्चालक समितिलाई जानकारी गराउने र उपयुक्त प्रणालीको विकासका लागि सुझाव दिने
- समितिले व्यवस्थापनको सिमा भन्दा माथीको लगानी सम्बन्धी निर्णय, जोखिम व्यवस्थापन सम्बन्धी निर्णय लिने गर्दछ ।

(ग) आन्तरिक नियन्त्रण कार्यविधि भए/नभएको: भएको

(घ) आन्तरिक नियन्त्रण प्रणालीको लागि कुनै समिति गठनभए/नभएको गठन नभएको भए सोको कारण:आन्तरिक नियन्त्रण प्रणालीलाई सुदृढ बनाउनका लागि प्रचलित कानून तथा बीमा समितिबाट जारी भएको निर्देशन बमोजिम विभिन्न समितिहरू गठन गरिएको छ ।

(ङ) आन्तरिक नियन्त्रण प्रणालीसमिति सम्बन्धी विवरण: यस कम्पनीले आन्तरिक नियन्त्रण प्रणालीलाई सुदृढ बनाउनका लागि सञ्चालक स्तरिय निम्न समिति गठन गरिएको छ :

१) लगानी, जोखिम व्यवस्थापन तथा वित्तीय स्वस्थता : बुंदा नं. ३. ख मा उल्लेख भए बमोजिम

२) लेखापरीक्षण समिति : बुंदा नं. ६. ख मा उल्लेख भए बमोजिम

(अ) समितिको संरचना(संयोजक तथा सदस्यहरूको नाम तथा पद)

१) लगानी, जोखिम व्यवस्थापन तथा वित्तीय स्वस्थता : बुंदा नं. ३. ख मा उल्लेख भए बमोजिम

२) लेखापरीक्षण समिति : बुंदा नं. ६.ख मा उल्लेख भए बमोजिम

(आ) समितिको बैठक संख्या

१) लगानी , जोखिम व्यवस्थापन तथा वित्तीय स्वस्थता : ३

२) लेखापरीक्षण समिति : १४

(इ) समितिको कार्य सम्बन्धी छोटो विवरण

१) लगानी , जोखिम व्यवस्थापन तथा वित्तीय स्वस्थता : बुंदा नं. ३.ख(इ) मा उल्लेख भए बमोजिम

२) लेखापरीक्षण समिति :

- लेखापरीक्षण समितिको मुख्य काम कम्पनीका वित्तीय विवरणहरू पुनरावलोकन गर्ने,
- आन्तरिक तथा बाह्य लेखापरीक्षक नियुक्तिको सिफारिस गर्ने,
- लेखापरीक्षकले औल्याएका कैफियतहरूको पुनरावलोकन गर्ने,
- आन्तरिक तथा बाह्य लेखापरीक्षकले औल्याएका कैफियतहरू सुधार गर्नको लागि व्यवस्थापनलाई निर्देशन दिने

- आवश्यकता अनुसार संचालक समितिलाई सिफारिस गर्ने लगायत बीमकको सुशासन सम्बन्धी निर्देशिका तथा कम्पनी ऐनमा उल्लेख भएका कार्यहरु गर्ने

(च) आर्थिक प्रशासन विनियमावली भए/नभएको: भएको

#### ४. सूचना तथा जानकारी प्रवाह सम्बन्धी विवरण

(क) संस्थाले सार्वजनिक गरेको सूचना तथा जानकारी प्रवाहको : विवरण

विषय	माध्यम	सार्वजनिक गरेको मिति
वार्षिक साधारण सभाको सूचना	अनलाईन पत्रिका तथा राष्ट्रिय स्तरको पत्रिका	१७/११/२०७८ १८/११/२०७८
विशेष साधारण सभाको सूचना	-	-
वार्षिक प्रतिवेदन	वेबसाईट	२४/११/२०७८
त्रैमासिक प्रतिवेदन	राष्ट्रिय स्तरको पत्रिका र वेबसाईट	३०/०७/२०७८ २९/१०/२०७८ २९/०१/२०७९ ३१/०४/२०७९
धितोपत्रको मूल्यमा प्रभाव पार्ने मूल्य संवेदनशील सूचना (आ.व. २०७७/७८ को लाभांश वितरण सम्बन्धि सूचना)	प्रेष विज्ञप्ति तथा सम्बन्धित नियमनकारी निकायहरुमा पत्र मार्फत	०३/१०/२०७८
अन्य	-	-

(ख) सूचना सार्वजनिक नगरेको वा अन्य कारणलेधितापत्र बोर्ड तथा अन्य निकायबाट कारवाहिमा परेको भए सो सम्बन्धी जानकारी : नपरेको ।

(ग) पछिल्लोवार्षिक तथा विशेषसाधारण सभा सन्पन्न भएको मिति : पछिल्लो वार्षिक साधारण सभा मिति २०७८/१२/०९ गते सम्पन्न भएको तथा बैकले आ.व २०७८/७९ मा विशेष साधारण सभा नगरेको

#### ५. संस्थागतसंरचना र कर्मचारीसम्बन्धी विवरण

(क) कर्मचारीहरुको संरचना,पदपूर्ति, वृत्ति विकास, तालिम,तलब, भत्ता तथा अन्य सुविधा, हाजिर र विदा, आचारसंहिता लगायतकाकुराहरु समेटिएको कर्मचारी सेवा शर्तयमावली/व्यवस्थाविनि भए नभएको: भएको

(ख) सांगठानीक संरचना संलग्न गर्ने : अनुसूची १ मा उल्लेख भए बमोजिम

(ग) उच्च व्यवस्थापन तहका कर्मचारीहरुको नाम, शैक्षिक योग्यता तथा अनुभव सम्बन्धी विवरण :

कर्मचारीको नाम	पद	शैक्षिक योग्यता	बैक तथा ईन्सोरेन्स क्षेत्रको अनुभव
अशोक कुमार खडका	प्रमुख कार्यकारी अधिकृत	स्नातकोत्तर तह	३० वर्ष
गणेश लम्साल	नायब प्रमुख कार्यकारी अधिकृत	स्नातकोत्तर तह	२३ वर्ष
रमेश बहादुर थापा	सहायक महा प्रबन्धक	स्नातकोत्तर तह	२९ वर्ष
विशाल कुमार थापा	मूख्य प्रबन्धक	स्नातकोत्तर तह	२९ वर्ष
गोकर्ण प्रसाद दुवाडी	मूख्य प्रबन्धक	स्नातक तह	२६ वर्ष

(घ) कर्मचारी सम्बन्धी अन्य विवरण

संरचना अनुसार कर्मचारी पदपूर्ति गर्ने गरे/नगरेको :	गरेको
नयाँ कर्मचारीहरूको पदपूर्ति गर्दा अपनाएको प्रकृया :	खुल्ला प्रतिस्पर्धा, उपयुक्त ब्यक्तिको खोजी गरि
व्यवस्थापन स्तरका कर्मचारीको संख्या:	२२
कुल कर्मचारीको संख्या :	४९७
कर्मचारीहरूको सक्सेसन प्लान भए/नभएको :	नभएको
आ. व. कर्मचारीहरूलाई दिइएको तालिम संख्या तथा तालिमद्वारा कर्मचारीहरूलाई सम्मिलित कर्मचारीको संख्या:	तालिम संख्या : ७४ सम्मिलित कर्मचारी संख्या : २४३
आ. व. को कर्मचारी तालिम खर्च रु :	१,५५,१०,३४३
कुल खर्चमा कर्मचारी खर्चको प्रतिशत :	५५।३४
कुल कर्मचारी खर्चमा कर्मचारी तालीम खर्चको प्रतिशत :	६

६. संस्थाको लेखा तथा लेखापरीक्षण सम्बन्धी विवरण

(क) लेखा सम्बन्धी विवरण

संस्थाको पछिल्लो आ. व. को वित्तीय विवरण NFRS अनुसार गरेको तयार गरे/ नगरेको, नगरेको भए सोको कारण	तयार गरेको
सञ्चालक समितिबाट पछिल्लो वित्तीय विवरण स्वीकृत भएको मिति	०३/१०/२०७८
त्रैमासिक वित्तीय विवरण प्रकाशन गरेको मिति :	३०/०७/२०७८ २९/१०/२०७८ २९/०१/२०७९ ३१/०४/२०७९
अन्तिम लेखापरीक्षण सम्पन्न भएको मिति :	१६/०८/२०७९
साधारण सभाबाट वित्तीय विवरण स्वीकृत भएको मिति :	०९/१२/२०७८
संस्थाको आन्तरिक लेखा परीक्षण सम्बन्धी विवरण :	
(अ) आन्तरिक रुपमा लेखा परीक्षण गर्ने गरिएको वा बाह्य विज्ञ नियुक्त गर्ने गरिएको	बाह्य विज्ञ नियुक्त गर्ने गरिएको
(आ) बाह्य विज्ञ नियुक्त गरिएको भए सोको विवरण	यस्.ए.आर एसोसिएट्स , चार्टर्ड एकाउन्टेण्ट्स ६४ बिशाल बस्ती, बिशाल नगर, काठमाण्डौ
(इ) आन्तरिक लेखापरीक्षण कति अवधिको गर्ने गरिएको (त्रैमासिक, चौमासिक वा अर्ध वार्षिक)	विभाग तथा मुख्य कार्यालय त्रैमासिक रुपमा, अन्य शाखा , उपशाखा वार्षिक तथा आवश्यकता अनुसार आबधिक रुपमा

(ख) लेखापरीक्षण समितिसम्बन्धी विवरण

नाम	पद	योग्यता
श्री भानुभक्त पोखरेल, संयोजक	संचालक	स्नातक
श्री प्रेम कुमार श्रेष्ठ, संचालक , सदस्य	संचालक	स्नातकोत्तर
श्री विनयरमण पौडेल, संचालक , सदस्य	संचालक	चाटर्ड एकाउन्टेन्ट
श्री भरत कुमार अधिकारी, संचालक , सदस्य	संचालक	स्नातकोत्तर

वैठक बसेको मिति तथा उपस्थित सदस्य संख्या :

क्र. स	मिति	उपस्थित सदस्य संख्या
१	२०७८/०४/२१	४
२	२०७८/०४/२९	४
३	२०७८/०६/१३	४
४	२०७८/०७/२९	४
५	२०७८/०९/०४	४
६	२०७८/०९/२७	४
७	२०७८/१०/०३	४
८	२०७८/१०/१३	४
९	२०७८/१०/२८	४
१०	२०७८/११/१६	४
११	२०७८/११/२९	४
१२	२०७८/१२/२४	४
१३	२०७९/०१/२८	४
१४	२०७९/०२/२९	४

#### ७. अन्य विवरण

संस्थाले सञ्चालक तथा निजको एकाघरका परिवारको वित्तीय स्वार्थ भएको व्यक्ति, बैङ्क तथा वित्तीय संस्थाबाट ऋण वा सापटी वा अन्य कुनै रूपमा रकम लिए/ नलिएको	नलिएको
प्रचलित कानून बमोजिम कम्पनीको संचालक, शेयरधनी, कर्मचारी, सल्लाहकार, परामर्शदाताको हैसियतमा पाउने सुविधा वा लाभ बाहेकसूचिकृत सञ्चित संस्थाको वित्तीय स्वार्थ भएको कुनै व्यक्ति, फर्म, कम्पनी, कर्मचारी, सल्लाहकार वा परामर्शदाताले संस्थाका कुनै सम्पत्ति कुनै किसिमले भोगचलन गरे/ नगरेको	नगरेको
नियमकारी निकायले इजाजतपत्र जारी गर्दा तोकेको शर्तहरूको पालना भए/नभएको	पालना भएको
नियमकारी निकायले संस्थाको नियमन निरीक्षण वा सुपरीवेक्षण गर्दा संस्थालाई दिइएका निर्देशन पालना भए/नभएको	पालना भएको
संस्था वा संचालक विरुद्ध अदालतमा कुनै मुद्दा चलिरहेको भए सोको विवरण	नभएको

परिपालन अधिकृतको नाम : हिम बहादुर के. सी

पद : नायब प्रबन्धक

मिति : २०७९/०९/१४

प्रतिवेदन संचालक समितिबाट स्वीकृत मिति : २०७९/०९/१४

अनुसूची -१

### Organization Structure

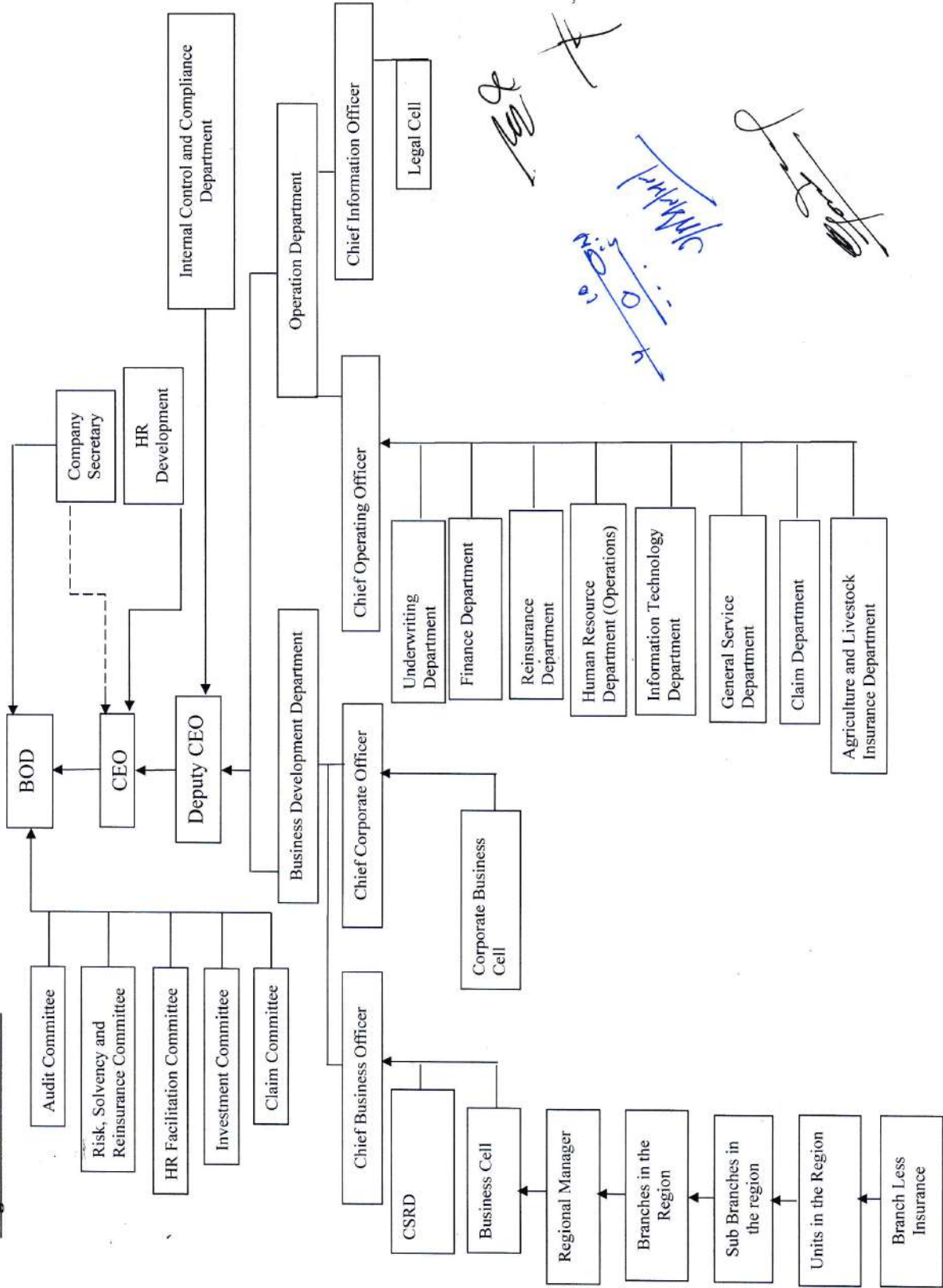

# नेको इन्सुरेन्स लिमिटेड

## को

### प्रबन्ध-पत्रको दफा ५ (क) तथा नियमावलीको नियम ६ (क), १७ (क) र (ख) मा संशोधन गर्ने सम्बन्धी तीन महले विवरण

साविकको व्यवस्था	शंसोधन व्यवस्था	शंसोधन गर्नुका कारणहरू
<p><b>प्रबन्ध पत्र</b></p> <p><b>दफा ५. शेयर पूँजी :</b></p> <p>(क) यस कम्पनीको अधिकृत पूँजी रु. २,००,००,००,०००/- (अक्षरेपी दुई अर्ब) हुनेछ। जुन रु.१००/- को प्रति शेयरको हिसाब बाट २००,००,०००/- (दुई करोड) साधारण शेयरहरूमा विभाजित गरिएको छ। कम्पनीको जारी पूँजी रु.१,७४,९८,७८,७९९/- (अक्षरुपी एक अर्ब चौहत्तर करोड अन्तानबन्ने लाख अठहत्तर हजार सात सय उनान्सय) रहेको छ। यसलाई प्रति शेयर रु.१००/- को हिसाबबाट १,७४,९८,७८८ (एक करोड चौहत्तर लाख अन्तानबन्ने हजार सातसय अठासी) साधारण शेयरमा विभाजन गरिएको छ।</p> <p><b>नियमावली</b></p> <p><b>नियम ६. शेयर पूँजी :</b></p> <p>(क) यस कम्पनीको अधिकृत पूँजी रु. २,००,००,००,०००/- (अक्षरेपी दुई अर्ब) हुनेछ। जुन रु.१००/- को प्रति शेयरको हिसाब बाट २००,००,०००/- (दुई करोड) साधारण शेयरहरूमा विभाजित गरिएको छ। कम्पनीको जारी पूँजी रु.१,७४,९८,७८,७९९/- (अक्षरुपी एक अर्ब चौहत्तर करोड अन्तानबन्ने लाख अठहत्तर हजार सात सय उनान्सय) रहेको छ। यसलाई प्रति शेयर रु.१००/- को हिसाबबाट १,७४,९८,७८८ (एक करोड चौहत्तर लाख अन्तानबन्ने हजार सातसय अठासी) साधारण शेयरमा विभाजन गरिएको छ।</p> <p><b>नियम १७. संचालक समिति</b></p> <p>(क) यस कम्पनीमा बढीमा ७ (सात) जना संचालक रहेको एक संचालक समिति रहनेछ। संचालक समितिको गठन निम्न बमोजिम हुनेछ।</p> <p>१. समूह (क) का शेयरधनीहरूको प्रतिनिधित्व गर्ने संचालक ४ (चार) जना।</p> <p>२. समूह (ख) का शेयरधनीहरूमध्येबाट निर्वाचित हुने संचालक २ (दुई) जना।</p> <p>३. स्वतन्त्र संचालक १ (एक) जना।</p> <p>(ख) समूह “क” का शेयरधनीहरूको प्रतिनिधित्व गर्ने ४ (चार) जना संचालकहरूमध्ये राष्ट्रिय बाणिज्य बैंकले १ (एक) जना संचालक नियुक्त गर्नेछ। संस्थापक शेयरधनीहरूको प्रतिनिधित्व गर्न बाँकी ३ (तीन) जना संचालकको नियुक्ति राष्ट्रिय बाणिज्य बैंक बाहेकका अन्य संस्थापकहरूले गर्नेछन्। संगठित संस्थाहरूले आफ्नो तर्फबाट संचालक नियुक्त गर्दा एक एक जना वैकल्पिक संचालक पनि नियुक्त गर्न सक्नेछन्।</p>	<p><b>प्रबन्ध पत्र</b></p> <p><b>दफा ५. शेयर पूँजी :</b></p> <p>(क) यस कम्पनीको अधिकृत पूँजी रु. ३,००,००,००,०००/- (अक्षरेपी तीन अर्ब) हुनेछ। जुन रु.१००/- को प्रति शेयरको हिसाब बाट ३००,००,०००/- (तीन करोड) साधारण शेयरहरूमा विभाजित गरिएको छ। कम्पनीको जारी पूँजी रु.२,०१,२३,६०,६१९/- (अक्षरुपी दुई अर्ब एक करोड तेइस लाख साठी हजार छ सय उन्नाइस) रहेको छ। यसलाई प्रति शेयर रु.१००/- को हिसाबबाट २,०१,२३,६०७ (दुई करोड एक लाख तेइस हजार छ सय सात) साधारण शेयरमा विभाजन गरिएको छ।</p> <p><b>नियमावली</b></p> <p><b>नियम ६. शेयर पूँजी :</b></p> <p>(क) यस कम्पनीको अधिकृत पूँजी रु. ३,००,००,००,०००/- (अक्षरेपी तीन अर्ब) हुनेछ। जुन रु.१००/- को प्रति शेयरको हिसाब बाट ३००,००,०००/- (तीन करोड) साधारण शेयरहरूमा विभाजित गरिएको छ। कम्पनीको जारी पूँजी रु.२,०१,२३,६०,६१९/- (अक्षरुपी दुई अर्ब एक करोड तेइस लाख साठी हजार छ सय उन्नाइस) रहेको छ। यसलाई प्रति शेयर रु.१००/- को हिसाबबाट २,०१,२३,६०७ (दुई करोड एक लाख तेइस हजार छ सय सात) साधारण शेयरमा विभाजन गरिएको छ।</p> <p><b>नियम १७. संचालक समिति</b></p> <p>(क) यस कम्पनीमा बढीमा ७ (सात) जना संचालक रहेको एक संचालक समिति रहनेछ। संचालक समितिको गठन निम्न बमोजिम हुनेछ।</p> <p>१. समूह (क) का शेयरधनीहरूको प्रतिनिधित्व गर्ने संचालक ३ (तीन) जना।</p> <p>२. समूह (ख) का शेयरधनीहरूमध्येबाट निर्वाचित हुने संचालक ३ (तीन) जना।</p> <p>३. स्वतन्त्र संचालक १ (एक) जना।</p> <p>(ख) समूह “क” का शेयरधनीहरूको प्रतिनिधित्व गर्ने ३ (तीन) जना संचालकहरूमध्ये राष्ट्रिय बाणिज्य बैंकले १ (एक) जना संचालक नियुक्त गर्नेछ। संस्थापक शेयरधनीहरूको प्रतिनिधित्व गर्न बाँकी २ (दुई) जना संचालकको नियुक्ति राष्ट्रिय बाणिज्य बैंक बाहेकका अन्य संस्थापकहरूले गर्नेछन्। संगठित संस्थाहरूले आफ्नो तर्फबाट संचालक नियुक्त गर्दा एक एक जना वैकल्पिक संचालक पनि नियुक्त गर्न सक्नेछन्।</p>	<p>कम्पनीले जारी गर्ने बोनस शेयर पश्चात पूँजी वृद्धि हुने भएकोले।</p> <p>कम्पनीले जारी गर्ने बोनस शेयर पश्चात पूँजी वृद्धि हुने भएकोले।</p> <p>शेयर संरचनाको अनुपातमा संचालक समितिमा प्रतिनिधित्व हुनु पर्ने भएकोले।</p>



(कम्पनी ऐन २०६३ को दफा ७१ को उपदफा (३) संग सम्बन्धित)

## नेको इन्सुरेन्स लिमिटेड

प्रतिनिधि (Proxy) नियुक्त गर्ने निवेदन

श्री संचालक समिति,  
नेको इन्सुरेन्स लिमिटेड,  
ज्ञानेश्वर, काठमाडौं ।

बिषय : प्रतिनिधि नियुक्त गरेको बारे ।

महाशय,

..... जिल्ला ..... म.न.पा./उ.म.न.पा./न.पा./गा.पा./वडा नं. .... बस्ने म/हामी .....  
..... ले त्यस कम्पनीको शेयरवालाको हैसियतले २०७९ माघ १५ गते आइतबारका दिन हुने २७औं वार्षिक साधारण सभामा  
स्वयं उपस्थित भई छलफल तथा निर्णयमा सहभागी हुन नसक्ने भएकोले उक्त सभामा भाग लिन तथा मतदान गर्नका लागि ..... जिल्ला  
..... म.न.पा./उ.म.न.पा./न.पा./गा.पा./वडा नं. .... बस्ने त्यस कम्पनीका शेयरवाला श्री..... शेयरधनी  
नं./डिम्याट नं. .... लाई मेरो/हाम्रो प्रतिनिधि नियुक्त गरी पठाएका छु/छौं ।

### प्रतिनिधि नियुक्त भएको व्यक्तिको

नाम:

हस्ताक्षरको नमुना:

शेयरधनी नं./हितग्राही नं.:

मिति:

निवेदक,

दस्तखत :

नाम :

ठेगाना :

शेयरधनी नं./हितग्राही नं.:

शेयर संख्या :

मिति :

नोट: यो निवेदन साधारण सभा हुनु भन्दा कम्तीमा ४८ घण्टा अगावै कम्पनीको रजिष्टर्ड कार्यालयमा पेश गरिसक्नु पर्नेछ ।

### प्रवेश-पत्र

शेयरधनीको नाम: श्री .....

शेयरधनी नं./डिम्याट नं ..... कुल शेयर संख्या: .....

नेको इन्सुरेन्स लिमिटेडको २७औं वार्षिक साधारण सभामा उपस्थित हुन जारी गरिएको प्रवेश पत्र ।

.....  
शेयरधनीको सही

.....  
कम्पनी सचिव



## Neco Insurance Limited's 26<sup>th</sup> Anniversary Program



### Sports Meet





NECO





## Blood Donation Program



## 26<sup>th</sup> Anniversary Celebration



## MOU Agreement Ceremony between Neco Insurance Limited and The British College



## MOU Agreement Ceremony between Neco Insurance Limited and National PABSAN



## Neco Staffs Celebrating "National Topi Diwas"



## Annual Budget Meeting at Pokhara 2079/80



NECO



## Program at Attic for “Neco ko Abiyan, Krishi ma Yogdan”



## Program at Dhangadimai “Explaining the Importance of Agriculture Insurance”



## Claim Paid to Our Clients

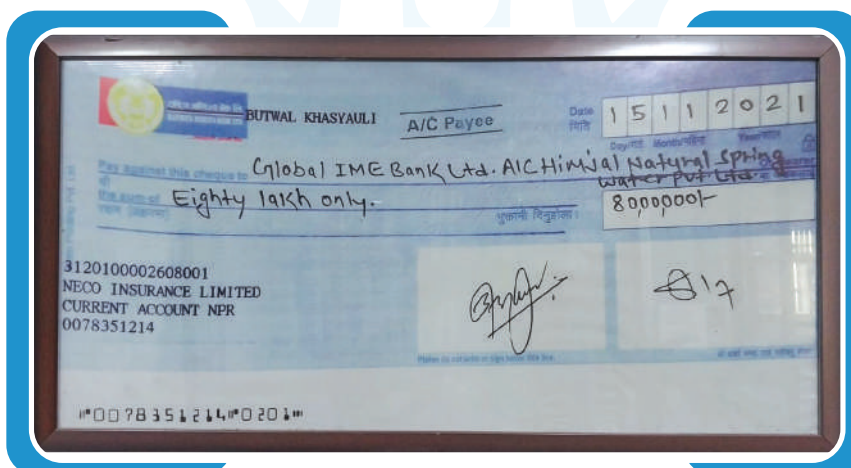

## 26<sup>th</sup> AGM Recall



## CSR Activity- Free Health Checkup and Blood Donation Program at Lahan



## नोट/टिप्पणी

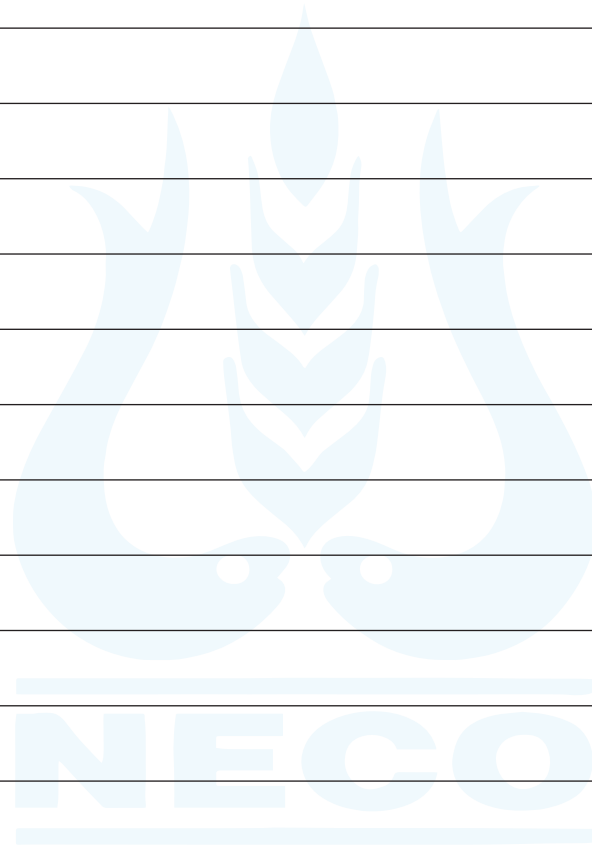

## नोट/टिप्पणी

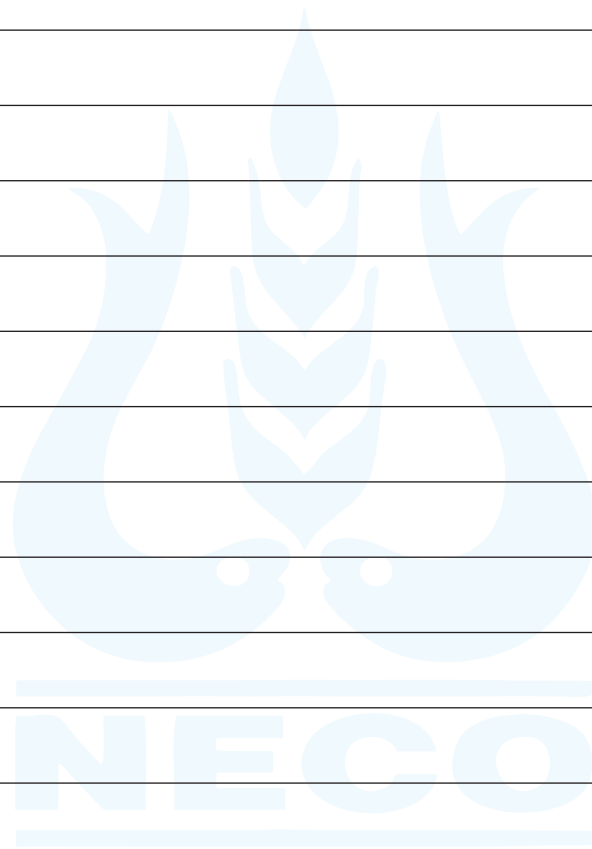

## नोट/टिप्पणी

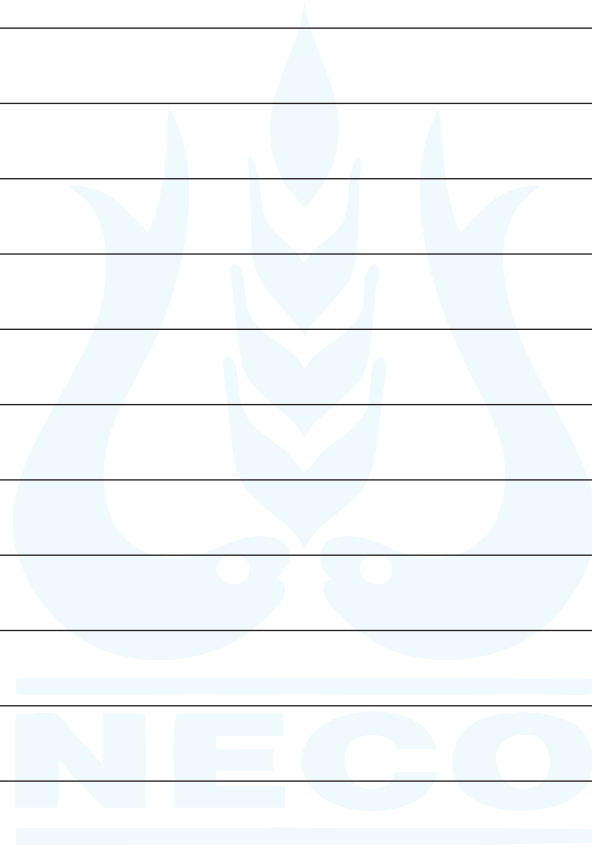



# नेपाल बीमा प्राधिकरण NEPAL INSURANCE AUTHORITY

नेको इन्सुरेन्स लिमिटेड

केन्द्रीय कार्यालय, प्रान्तिस्वर

दर्ता नं. ४०४८  
मिति २०७३/११/२९

मिति: २०७९/०९/२०

गैरस्थलगत सुपरीवेक्षण: ३७५ (२०७९/०८०) च.नं. ३२२६

श्री नेको इन्सुरेन्स लिमिटेड,  
ज्ञानेश्वर, काठमाण्डौं।

विषय: आ.व. २०७८/७९ को वित्तीय विवरण स-शर्त स्वीकृति बारे।

यस समितिमा प्राप्त तहाँको मिति २०७९/०८/१९ (च.नं. १३४७/०७९/८०) को पत्र सम्बन्धमा लेखिदैछ।

उपरोक्त सम्बन्धमा तहाँबाट पेश भएको वित्तीय विवरण तथा अन्य कागजातहरु अध्ययन गर्दा साविक बीमा ऐन, २०४९ को दफा १९, २०, २१ र २२ का प्रावधानहरु पालना गरेको देखिएकोले तहाँको आ.व. २०७८/७९ को वार्षिक वित्तीय विवरणलाई बीमा ऐन, २०७९ को दफा ८७ (८) तथा प्राधिकरणबाट जारी भएको निर्जीवन बीमा व्यवसाय गर्ने बीमकको वित्तीय विवरण सम्बन्धी निर्देशनको निर्देशन नं. ७.५, ७.६ र ७.७ बमोजिम वार्षिक प्रतिवेदनमा समावेश गर्ने, साधारण सभामा पेश गर्ने र प्रकाशन तथा प्रसारण गर्न देहायका निर्देशन, शर्त र आदेश सहित स्वीकृति प्रदान गरिएको व्यहोरा निर्णयानुसार जानकारी गराउदछौं।

शर्तहरु:

१. बीमकले प्राधिकरणबाट तोकिएको न्युनतम चुक्ता पूँजी २०७९ साल चैत्र मसान्त सम्ममा कायम गर्ने।
२. बीमकले अन्य बीमक तथा पुनर्बीमकसँगको पुराना बक्यौता हिसाबलाई राफसाफ तथा हिसाब मिलान गर्ने।
३. बीमकले लेखा परीक्षण समितिलाई प्रभावकारी बनाई आन्तरिक नियन्त्रण प्रणालि सुदृढ बनाउने।
४. बीमकले जोखिम व्यवस्थापन समितिलाई प्रभावकारी बनाई प्राधिकरणबाट जारी भएको जोखिम व्यवस्थापन सम्बन्धी मार्गदर्शन बमोजिम जोखिम व्यवस्थापन सम्बन्धी कार्य गर्ने।
५. बीमकको जोखिमाइकन तथा दाबी भुक्तानी प्रक्रिया प्रभावकारी गराउने।
६. बीमकको लेखापरीक्षकले औल्याएका सम्पूर्ण कैफियतहरु सुधार गर्न तथा त्यस्ता कैफियतहरु पुनः दोहोरिन नदिन आवश्यक व्यवस्था गर्ने।
७. बीमकले प्रचलित कानून बमोजिम हुने गरी तोकिएको समयभित्र साधारण सभा गर्ने।

बोधार्थ :-

श्रीमान अध्यक्षज्यूको सचिवालय, नेपाल बीमा प्राधिकरण।

श्रीमान कार्यकारी निर्देशकज्यूको सचिवालय, नेपाल बीमा प्राधिकरण।

NEPAL INSURANCE LTD.  
ORG. CPY.

CEO	
DCO	
Adm.HR.	
Adm.Pr.	
Fin.	
Rins.	
Claim	
IT	
Day	
B/S.	
IT	
COMP	
RND	
ICU	

(सुशील देव सुवेदी)  
निर्देशक

## बीमा समितिको स-शर्त स्वीकृति सम्बन्धी व्यवस्थापनको प्रत्युत्तर

नेपाल बीमा प्राधिकरणद्वारा आ.ब. २०७८/०७९ को वित्तीय विवरण स-शर्त स्वीकृति दिइएको हुँदा त्यसमा उल्लेखित शर्तहरू सम्बन्धी व्यवस्थापनको प्रत्युत्तर निम्न बमोजिम रहेको छ ।

१. नेपाल बीमा प्राधिकरणबाट तोकिएको न्यूनतम चुक्ता पूँजी २०७९ साल चैत्र मसान्तसम्ममा कायम गर्न कम्पनी प्रयाशरत रहेको छ ।
२. अन्य बीमक तथा पुनर्बीमकसँगको पुराना बक्यौता हिसाबलाई राफसाफ तथा हिसाव मिलान गरिंदै लगिएको छ ।
३. संचालक समितिले लेखापरीक्षण समितिलाई प्रभावकारी बनाउनेछ र आन्तरिक नियन्त्रण प्रणाली सुदृढ गर्दै लगिएको छ ।
४. संचालक समितिले जोखिम व्यवस्थापन समितिलाई प्रभावकारी बनाउनेछ । प्राधिकरणबाट जारी भएको जोखिम व्यवस्थापन सम्बन्धी मार्गदर्शन बमोजिम जोखिम व्यवस्थापन सम्बन्धी कार्य शुरु भै सकेको छ ।
५. जोखिमांकन तथा दावी भुक्तानी प्रकृया प्रभावकारी गराउँदै लगिएको छ ।
६. लेखापरीक्षकले औल्याएका सम्पूर्ण कैफियतहरू सुधार गर्न तथा उक्त कैफियतहरू पुनः दोहोरिन नदिन आवश्यक व्यवस्था गरिनेछ ।



# Branch Network

## Our Branches

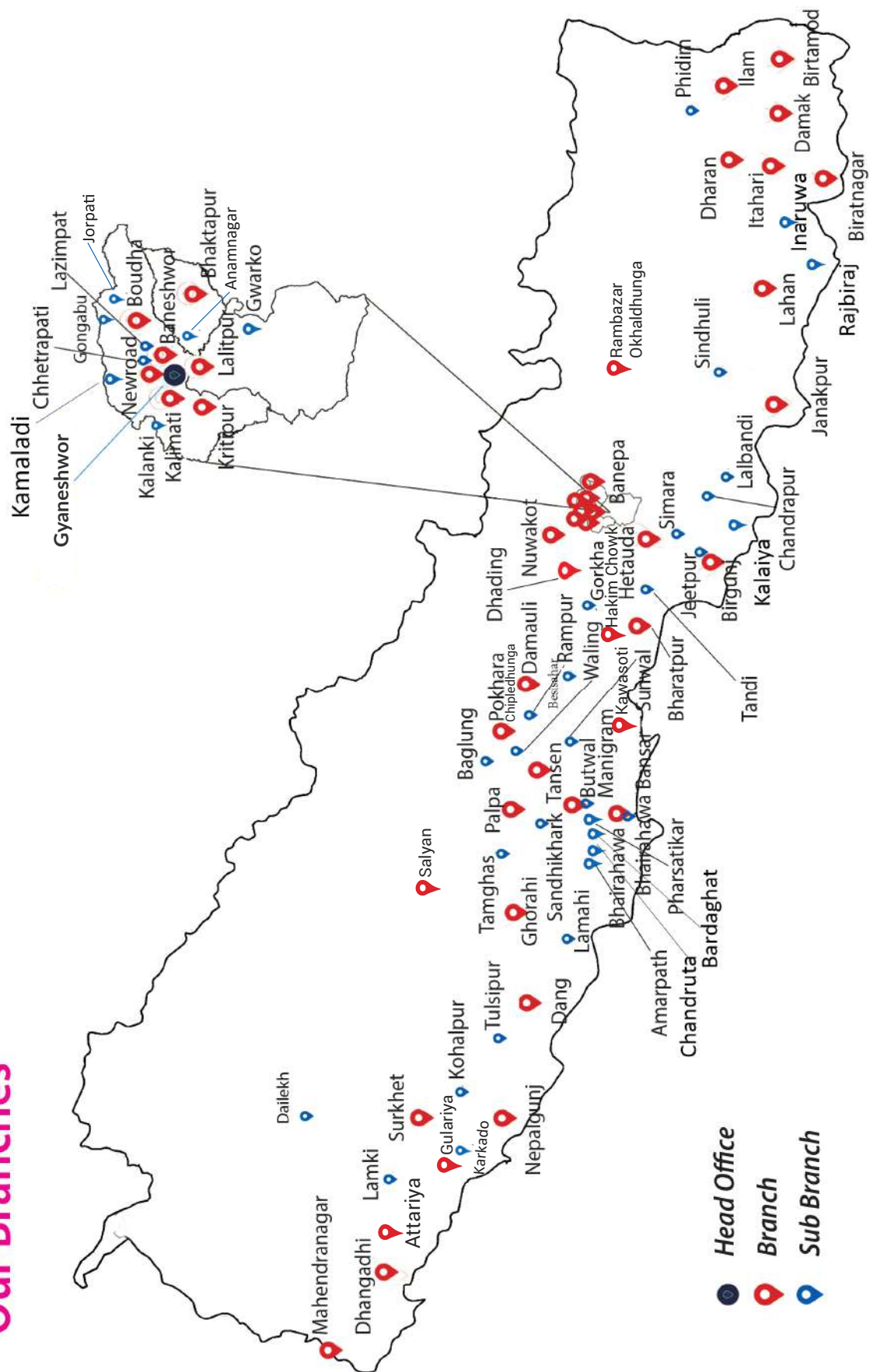

### केन्द्रीय कार्यालय

- १ बानेश्वर, काठमाडौं, मन्पा-३० नेपाल
- २ ०१-४४२२२६३
- ✉ info@neco.com.np, ho@neco.com.np
- 🌐 neco.com.np
- 📞 necoinsurance

### उपत्यका भित्र (शाखा/ उपशाखा)

- १ न्यूरोड शाखा कार्यालय
- २ काठमाडौं-२२, न्यूरोड
- ३ ०१-५३६७६०७
- ४ ०१-४२६७६४०
- ✉ newroad@neco.com.np

### बौद्ध शाखा कार्यालय

- १ काठमाडौं-७, बौद्ध
- २ ०१-४४८७८९३
- ३ ०१-४४८६९४६
- ✉ boudha@neco.com.np

### कालिमाटी शाखा कार्यालय

- १ काठमाडौं-१४, कालिमाटी
- २ ०१-५९६५०९१, ५९६५०८९
- ३ ०१-५९६५०९१
- ✉ kalimati@neco.com.np

### बानेश्वर शाखा कार्यालय

- १ काठमाडौं-१०, नयाँ बानेश्वर
- २ ०१-४७८९३९७, ४७८४९१४
- ३ ०१-४७८९३९७
- ✉ baneshwor@neco.com.np

### किर्तिपुर शाखा कार्यालय

- १ काठमाडौं-९, किर्तिपुर
- २ ०१-४३३९०९८
- ✉ kirtipur@neco.com.np

### भक्तपुर शाखा कार्यालय

- १ भक्तपुर-३, सुर्ख विनायक
- २ ०१-६६९८७३२, ०१-६६९८७३३
- ✉ bhaktapur@neco.com.np

### प्रदेश नं. १

#### बिर्तामोड शाखा कार्यालय

- १ मद्रपुर रोड, बिर्तामोड, कैला
- २ ०२३-५४०८३३
- ३ ०२३-५४०८३३
- ✉ birtamode@neco.com.np

#### दमक शाखा कार्यालय

- १ दमक, कैला
- २ ०२३-५८५७०३
- ✉ damak@neco.com.np

#### इलाम शाखा कार्यालय

- १ इलाम चौक बजार, इलाम
- २ ०२७-५२९९२३
- ✉ ilam@neco.com.np

#### इटहरी शाखा कार्यालय

- १ इटहरी-६, सुनसरी
- २ ०२५-५८७३६५, ५८७६७७
- ३ ०२५-५८७३६५
- ✉ itahari@neco.com.np

#### धरान शाखा कार्यालय

- १ धरान-८, बरगाछी
- २ ०२५-५३९९६५
- ✉ dharan@neco.com.np

#### विराटनगर शाखा कार्यालय

- १ विराटनगर-७, मोरङ
- २ ०२९-५९९९०८, ५७४३५५
- ३ ०२९-५९९९०८
- ✉ biratnagar@neco.com.np

#### फिदिम उपशाखा कार्यालय

- १ फिदिम न.पा. वडा नं. १, पाँचथर
- २ २०९९९८७२४
- ✉ phidim@neco.com.np

#### इनरुवा उपशाखा कार्यालय

- १ इनरुवा नगरपालिका -१, इनरुवा
- २ २०९८२९०९७
- ✉ inarua@neco.com.np

#### रामबजार उपशाखा कार्यालय

- १ सिद्धिचरण न.पा. -९९, ओखलढुंगा
- २ ०३७-५२०७९६
- ✉ rambazar@neco.com.np

### इटहरी तेस्रो पक्ष बीमा काउन्टर

- १ इटहरी-४, सुनसरी
- २ २०९८३९००२
- ३ विराटनगर तेस्रो पक्ष बीमा काउन्टर
- ४ २०९६३२९४९२

### मधेश प्रदेश

#### ललान शाखा कार्यालय

- १ ललान-८, सिरहा
- २ ०३३-५६२५४०
- ✉ lahan@neco.com.np

#### जनकपुर शाखा कार्यालय

- १ जनकपुर-२, धनुषा
- २ ०४९-५९००६४
- ✉ janakpur@neco.com.np

#### वीरराज शाखा कार्यालय

- १ वीरराज-१०, पर्सा
- २ ०५९-५२५८९६
- ३ ०५९-५२७०४८
- ✉ birgunj@neco.com.np

#### सिमरा उपशाखा कार्यालय

- १ सिमरा-७, वारा
- २ २०९९९८७०३
- ✉ simara@neco.com.np

#### चन्द्रनिगाहपुर उपशाखा कार्यालय

- १ रौतहट-४, चन्द्रनिगाहपुर
- २ ०५५-५४०५२०
- ✉ chandrapur@neco.com.np

#### लालबन्दी उपशाखा कार्यालय

- १ लालबन्दी न.पा. -७,
- २ ०४६-५०९००३
- ✉ lalbandhi@neco.com.np

#### राजविराज उपशाखा कार्यालय

- १ राजविराज न.पा. -४, जगेन्द्रनारायण सिंह चौक
- २ २०९९४६५२७
- ✉ rajbiraj@neco.com.np

#### कलैया उपशाखा कार्यालय

- १ कलैया उप महानगरपालिका-४, पटनाबाजा
- २ २०९८३९०९७
- ✉ kalaiya@neco.com.np

### फत्तेपुर उप शाखा कार्यालय

- १ फत्तेपुर, सप्तकोशी न.पा. -१, फत्तेपुर
- २ २८५९९०६०३३
- ✉ dipendra.thapa@neco.com.np

### बागमती प्रदेश

#### हेटौंडा शाखा कार्यालय

- १ हेटौंडा -१०, मकवानपुर
- २ ०५७-५२९८२८
- ३ ०५७-५२४६६२
- ✉ hetauda@neco.com.np

#### भरतपुर शाखा कार्यालय

- १ भरतपुर-३, चितवन
- २ ०५६-५२८९३२
- ३ ०५६-५२४९३२
- ✉ bharatpur@neco.com.np

#### बनेपा शाखा कार्यालय

- १ बनेपा-८, काठे
- २ ०९९-६६४०४४
- ✉ banepa@neco.com.np

#### नुवाकोट शाखा कार्यालय

- १ विदुर-२, नुवाकोट
- २ ०९०-५६९२४९
- ३ ०९०-५६९२४९
- ✉ nuwakot@neco.com.np

#### सिन्धुली उपशाखा कार्यालय

- १ कमलामाई-६, सिन्धुली
- २ ०४७-५२९३३९
- ✉ sindhuli@neco.com.np

#### दंडी उपशाखा कार्यालय

- १ रत्ननगर -१, दंडी
- २ ०५६-५६०५८०
- ✉ tandi@neco.com.np

#### घादिङ्ग उपशाखा कार्यालय

- १ निलकण्ठ -३, सितलबजार
- २ ०९०-५२९२४२
- ✉ dhading@neco.com.np

#### हाकिम चौक उपशाखा कार्यालय

- १ भरतपुर न.पा. -१०, चितवन
- २ ०५६-५२२६२४
- ✉ hakimchowk@neco.com.np

## शाखा / अपशाखा कार्यालयहरू

### गण्डकी प्रदेश

#### पोखरा शाखा कार्यालय

- १ न्यूरोड ओ, पोखरा
- २ ०६१-५३६५५६/५३६५५७
- ३ ०६१-५३६२४८
- ४ pokhara@neco.com.np

#### दमौली शाखा कार्यालय

- १ कालीका मार्ग-२, दमौली
- २ ०६५-५६२६९२
- ३ damauli@neco.com.np

#### वालिङ अपशाखा कार्यालय

- १ नयाँ बजार ओ, वालिङ
- २ ०६३-४४०७२५
- ३ walling@neco.com.np

#### बाजुलु अपशाखा कार्यालय

- १ राम रेखा, बाजुलु -१
- २ ०६८-५२१०४२
- ३ baglung@neco.com.np

#### विजुलु अपशाखा कार्यालय

- १ विजुलुगा -४, पोखरा
- २ ०६१-५२२०३७
- ३ chipledhunga@neco.com.np

#### गोरखा अपशाखा कार्यालय

- १ गोरखा -६, बैकरोड
- २ ९८०२३५२०४
- ३ gorkha@neco.com.np

#### पेसीराह अपशाखा कार्यालय

- १ बेसीराह -७, लमजुङ्ग
- २ ९८०२३५२०३
- ३ shyam.chhetri@neco.com.np

#### कावासोती अपशाखा कार्यालय

- १ कावासोती-८, नवलपुर
- २ ०६८-५४०३३८
- ३ kawasoti@neco.com.np

### लुम्बिनी प्रदेश

#### नेपालगञ्ज शाखा कार्यालय

- १ धनबोती वडा नं. २, नेपालगञ्ज, बाँके
- २ ०८१-४१११६६
- ३ ०८१-४१११६७
- ४ nepalgunj@neco.com.np

#### दाङ शाखा कार्यालय

- १ दाङ-१५, घोराही
- २ ०८२-५६२८१३
- ३ ०८२-५६२८१३
- ४ dang@neco.com.np

#### मैरहवा शाखा कार्यालय

- १ बुद्धचोक-८, सिद्धार्थनगर, रुपन्देही
- २ ०७१-५२४८९०, ५२४२०४
- ३ ०७१-५२४८९०
- ४ bhairahawa@neco.com.np

#### बुटवल शाखा कार्यालय

- १ बुटवल -९, रुपन्देही
- २ ०७१-४३८२७२, ४३८२७६
- ३ ०७१-४३८३०४
- ४ butwal@neco.com.np

#### तानसेन शाखा कार्यालय

- १ तानसेन नं.पा. -३, मण्डवती टोल, पाल्पा
- २ ०७५-५२०९१४
- ३ ०७५-५२०९१४
- ४ tansen@neco.com.np

#### तुलसीपुर अपशाखा कार्यालय

- १ तुलसीपुर अप.म.पा. -५, वि.पी. चौक
- २ ०८२-५२३०९३
- ३ tulsipur@neco.com.np

#### कारकाँदो अपशाखा कार्यालय

- १ नेपालगञ्ज-१८, कारकाँदो
- २ ०८१-५५१०९८
- ३ tulsipur@neco.com.np

### लमती अपशाखा कार्यालय

- १ लमती नं.पा. वडा नं. ५, दाङ
- २ ०८२-५४०८२९
- ३ lamah@neco.com.np

### जितपुर अपशाखा कार्यालय

- १ जितपुरचोक, वाणगाँगा-१
- २ ०७६-५५०३९७
- ३ jeetpur@neco.com.np

### सुनवल अपशाखा कार्यालय

- १ सुनवल नं.पा., सुनवल
- २ ०७८-५७०४४७
- ३ sunwal@neco.com.np

### लवघास अपशाखा कार्यालय

- १ रेसुङ्गा नं.पा. -१, गुल्मी
- २ ०७९-५२०९२०
- ३ tamghas@neco.com.np

### मणिग्राम अपशाखा कार्यालय

- १ तिलोत्तमा वडा नं. ५, मणिग्राम चौक
- २ ०७१-५६१६४२
- ३ manigram@neco.com.np

### कोहलपुर अपशाखा कार्यालय

- १ कोहलपुर -११, साभाचोक
- २ ०८१-५३२७५९
- ३ kohalpur@neco.com.np

### सन्धीखर्क अपशाखा कार्यालय

- १ सन्धीखर्क -१, हल लाईन
- २ ०७७-४२०८४६
- ३ sandhikharaka@neco.com.np

### सौ फराटिकर अपशाखा कार्यालय

- १ सुदोधन -६, रुपन्देही
- २ ०७१-५३४०३३
- ३ pharsatikar@neco.com.np

### अमरपथ अपशाखा कार्यालय

- १ बुढवल नं.पा. -६, अमरपथ
- २ ०७१-५३४०३३
- ३ amarpath@neco.com.np

### चन्द्रौटा अपशाखा कार्यालय

- १ शिवराज नं.पा. - १८, चन्द्रौटा
- २ ०७६-५४०५२९
- ३ chandrauta@neco.com.np

### रामपुर सवर्क कार्यालय

- १ पाल्पा -५, रामपुर
- २ ०७५-४०००६१
- ३ rampur@neco.com.np

### गुलेरिया अप शाखा कार्यालय

- १ गुलेरिया नं.पा. ७, बर्दिया
- २ ०८४-४२०३२४
- ३ gulariya@neco.com.np

### वर्दघाट अपशाखा कार्यालय

- १ बर्दघाट नं.पा. -९, शिवालय, नवलपरासी
- २ ०७८-५९००४७
- ३ bardaghat@neco.com.np

### कर्णाली प्रदेश

#### सुर्खेत शाखा कार्यालय

- १ सुर्खेत, वीरेन्द्रनगर नं.पा. - ३
- २ ०८३- ५२३२५६
- ३ surkhet@neco.com.np

#### सल्यान अप शाखा कार्यालय

- १ सारदा नं.पा. -१, श्रीनगर, सल्यान
- २ ०८८- ४००१४७
- ३ salyan@neco.com.np

### दैलेख अप शाखा कार्यालय

- १ नारायण नं.पा. -१, डेकेन्द्रचोक
- २ ०८२-५९००३०
- ३ dailekh@neco.com.np

### सुदूर पश्चिम प्रदेश

#### धनगढी शाखा कार्यालय

- १ धनगढी-३, कैलाली
- २ ०९१-५२७९०९, ०९१-५२६९३२
- ३ dhangadhi@neco.com.np

#### महेन्द्रनगर शाखा कार्यालय

- १ भीमदत्त नं.पा.-१८, कञ्चनपुर
- २ ०९२-५२४७६६
- ३ mahendranagar@neco.com.np

#### लवकी अपशाखा कार्यालय

- १ लवकीचुहा नं.पा.-१, कैलाली
- २ ०९१-५४०५३०
- ३ lamki@neco.com.np

#### अत्तरीया अपशाखा कार्यालय

- १ जोदावरी नं.पा.-२, अत्तरीया
- २ ०९१-५९०४५२
- ३ attariya@neco.com.np

#### धनगढी तेस्रो पक्ष बीमा काउन्टर

- १ धनगढी-५, कैलाली
- २ ९८५११३४३०८

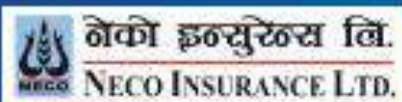

केन्द्रीय कार्यालय

पो.ब.नं. १२२७१, बीमा भवन, ज्ञानेश्वर, काठमाडौं, नेपाल

फोन नं.: ०१-४२४२९६३, टोल फ्री नं.: १६६०१३०४१५

Email: [info@neco.com.np](mailto:info@neco.com.np)

Web: [www.neco.com.np](http://www.neco.com.np)

Facebook: [necoinsurance](https://www.facebook.com/necoinsurance)